



Fondazione
"Opera Santi Medici
Cosma e Damiano
Bitonto - ONLUS"

BILANCIO SOCIALE 2022



Certificato
n. ER-0350/2014



Indice

Capitolo 1	Lettera agli Stakeholder	pag. 5	
Capitolo 2	Nota metodologica	pag. 7	
Capitolo 3	Identità	pag. 9	
	3.1 Descrizione organizzazione	pag. 13	
	3.2 Mission		
	3.3 Vision		
	3.4 Valori e principi	pag. 14	
	3.5 Governance	pag. 15	
	3.6 Contatti e indirizzi utili per richiedere informazioni	pag. 16	
Capitolo 4	La Fondazione nel 2022	pag. 17	
	4.1 Alcuni fotogrammi	pag. 18	
	4.2 Area sanitaria	pag. 24	
	4.3 Area socioassistenziale	pag. 37	
	4.4 Area socioeducativa	pag. 46	
	4.5 Area culturale	pag. 50	
	4.5 Area progettazione e sviluppo	pag. 54	
Capitolo 5	Persone e Stakeholder	pag. 59	
Capitolo 6	Performance economico-finanziarie	pag. 65	
	6.1 Prospetti di Bilancio		
	6.2 Relazione di Missione	pag. 68	
Capitolo 7	Certificazioni e Sistema di gestione dei rischi	pag. 91	
Capitolo 8	Comunicazione	pag. 95	
Capitolo 9	Obiettivi per il futuro	pag. 101	
Capitolo 10	Come sostenere la Fondazione	pag. 103	



CAPITOLO 1

Lettera agli Stakeholder

«Se vogliamo ricostruire speranza, occorre abbandonare i linguaggi, i gesti e le scelte ispirati all'egoismo e imparare il linguaggio dell'amore, che è prendersi cura. Prendersi cura è un linguaggio nuovo, che va contro i linguaggi dell'egoismo. Questo è l'impegno: prenderci cura della nostra vita - ognuno di noi deve curare la propria vita -; prenderci cura del nostro tempo, della nostra anima; prenderci cura del creato e dell'ambiente in cui viviamo; e, ancor più, prenderci cura del nostro prossimo, di coloro che il Signore ci ha messo accanto, come pure dei fratelli e delle sorelle che sono nel bisogno e interpellano la nostra attenzione e la nostra compassione».

*(Papa Francesco, Angelus 1 Gennaio 2023,
Giornata Mondiale della Pace)*

Carissimi,

il Bilancio consuntivo 2022 che si presenta in questo documento, pur portando formalmente le firme dell'attuale governance, è la rappresentazione di un anno intenso di attività e progettualità che la Fondazione ha continuato a promuovere sotto la presidenza saggia, prudente e sicura di Mons. Vito Piccinonna, che ha terminato il suo mandato il 15 gennaio 2023 per diventare Vescovo di Rieti il 21 gennaio.

Credo sia doveroso dedicare a lui questo Bilancio, per ringraziarlo dei suoi sette anni in cui, nonostante oltre due anni di pandemia, ha rafforzato la mission dell'Ente attraverso la crescita dell'attività, sia in termini di servizi sia in termini di prestazioni effettuate.

I numeri di questo bilancio ne sono una testimonianza.

Un grande riconoscimento è dovuto anche al caro Mons. Vito Manchisi, deceduto il 10 giugno 2022 e che ha fatto parte del Consiglio di Amministrazione dal 2000 ininterrottamente quale componente di diritto in quanto economo diocesano. A lui, che ha seguito le fasi più salienti dell'inizio dei nuovi servizi del nostro ente, con la sua esperienza e la sua professionalità, il grazie più sentito per aver contribuito fortemente alla crescita della Fondazione.

Il 2022 ha visto anche l'inizio del quinquennio del rinnovato Consiglio di Amministrazione che, nominato a fine dicembre 2021, ha iniziato la sua attività nel 2022 e che, nel solco del lavoro già svolto, ha programmato interventi importanti per consolidare quanto già realizzato e provare a leggere le nuove sfide che ci chiamano a far diventare progettualità innovative tutte quelle esigenze che provengono dal territorio e dal "grido" delle nuove povertà.

Tra queste, preme ricordare che alla data dell'approvazione di questo Bilancio Sociale, con deliberazione del Direttore Generale della ASL BARI n. 713 del 03/04/2023 a seguito di regolare Avviso Pubblico n. 336 del 20/02/2023, la nostra Fondazione, avendo tutti i requisiti previsti, è stata inserita nell'Albo aziendale delle Associazioni residenti nel territorio dell'ASL di Bari, a cui affidare i servizi di cure palliative pediatriche.

che specialistiche domiciliari. Viene così riconosciuto un percorso e un impegno di cura e attenzione verso i bambini, oltre che verso gli adulti, svolto con grande professionalità dall'Équipe dell'Hospice Aurelio Marrena in questi ultimi quindici anni.

Ci preme sottolineare che, dal 1° ottobre 2022 la Fondazione, su richiesta dell'Arcivescovo e in collaborazione con la Caritas Diocesana gestisce e coordina le attività del Centro di Prima Accoglienza "don Vito Diana" sito a Bari.

Il Bilancio di esercizio 2022 della Fondazione, il 29° documento che l'Ente elabora dalla sua costituzione giuridica, è dunque, un bilancio che presenta dati positivi e significativi dell'attività svolta dall'intera realtà che abbiamo provato a tradurre in numeri e parole per rappresentare il più possibile quello che i diversi servizi hanno realizzato a favore delle fragilità di cui ci occupiamo.

Ma c'è un di più che forse questi numeri e queste parole non riescono propriamente a raccontare che è rappresentato da quanti ogni giorno mettono mano all'aratro di questa opera: dal nostro Presidente onorario, l'Arcivescovo di Bari-Bitonto, Mons. Giuseppe Satriano, che continuamente ci incoraggia e ci sostiene, ai componenti del Consiglio di Amministrazione e dell'Organo di Controllo per il lavoro gratuito e altamente professionale; dallo staff di direzione, ai responsabili, agli 84 dipendenti, ai 77 volontari e ai 21 giovani in servizio civile e a quanti sostenitori e benefattori "scommettono" sulla nostra mission.

Il prossimo 18 novembre, la Fondazione ricorderà i 30 anni della sua costituzione giuridica. Quella data diventi, dunque, occasione non solo per fare memoria grata e necessaria di quanto vissuto, ma, opportunità per rilanciare la scelta di fare della Fondazione, con i suoi servizi, un segno di speranza e di cura a 360° per il nostro territorio.

Con questo auspicio, vi invitiamo a leggere questo documento, che viene redatto ai sensi del Decreto Ministeriale del 5 marzo 2020 per consolidare i principi di trasparenza e di sussidiarietà che da sempre guidano il nostro Ente e che sono stati maggiormente ribaditi nel Codice del Terzo Settore.

Bitonto, 29 aprile 2023

Giovanni Vacca
Direttore della Fondazione

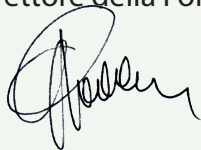

don Gaetano Coviello
Presidente della Fondazione

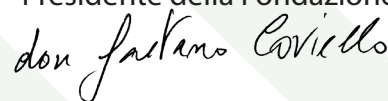

CAPITOLO 2

Nota metodologica

Il Bilancio sociale è uno strumento di accountability, ovvero di rendicontazione delle responsabilità, dei comportamenti e dei risultati sociali, ambientali ed economici derivanti dalle attività svolte da un ente.

Il Bilancio sociale ha il fine di offrire un'informazione strutturata e puntuale a tutti i soggetti, interni e esterni, interessati dalle attività dell'organizzazione, non ottenibile a mezzo della sola informazione economico-finanziaria contenuta nel bilancio di esercizio.

Più specificatamente, gli obiettivi del bilancio sociale sono:

- a) affermare la missione e i valori perseguiti da un ente
- b) creare una piattaforma di dialogo con gli stakeholder e discutere le loro aspettative
- c) migliorare la dimensione comunicativa dell'ente
- d) favorire la partecipazione e la trasparenza.

Inoltre, il processo di rendicontazione sociale crea le condizioni per analizzare la dimensione strategico organizzativa dell'ente, per valutarne l'efficienza ed eventualmente ripensarne la struttura, e per analizzare l'utilizzo delle risorse in rapporto agli obiettivi raggiunti.

La Riforma del Terzo Settore ha portato alla pubblicazione delle "Linee guida per la redazione del bilancio sociale degli enti del Terzo settore", adottate con il decreto del Ministro del Lavoro e delle Politiche Sociali in data 4 luglio 2019. Le suddette linee guida rappresentano il riferimento normativo per gli Enti del Terzo settore, ai sensi dell'art. 14 comma 1 D.Lgs. 117/2017 e, con riferimento alle imprese sociali, dell'art. 9 comma 2 D.Lgs. 112/2017.

Già con l'edizione 2020 del proprio Bilancio la Fondazione ha scelto di ispirarsi alle Linee guida per la redazione del bilancio sociale per gli enti del Terzo settore, con l'obiettivo di giungere, nel giro di tre anni, ad un documento che possa fregiarsi della dicitura "Bilancio sociale predisposto ai sensi dell'art. 14 del decreto legislativo n. 117/2017". Come richiesto dalle linee guida, la Fondazione Opera Santi Medici si è attenuta ai seguenti principi durante la redazione del proprio bilancio sociale:

- rilevanza
- completezza
- trasparenza
- competenza di periodo
- comparabilità
- chiarezza
- veridicità e verificabilità
- attendibilità.



Il Bilancio sociale funzionerà come uno specchio per l'ente, in quanto contribuirà a fornire una base concreta e fattuale per analizzare il proprio operato, ponendo così le condizioni per azioni di miglioramento organizzativo e ampliando il ventaglio di informazioni che il bilancio d'esercizio non riesce a fornire.

Nelle Linee guida ministeriali si richiede che nel bilancio sociale siano riportate tutte le informazioni rilevanti per la comprensione della situazione e dell'andamento dell'ente e degli impatti economici, sociali e ambientali della sua attività, o che comunque potrebbero influenzare in modo sostanziale le valutazioni e le decisioni degli stakeholder.

Pertanto, la Fondazione Opera Santi Medici ha rivolto particolare attenzione al coinvolgimento degli stakeholder al fine di analizzare la rilevanza delle informazioni da includere nel bilancio sociale. Tale coinvolgimento si è concretizzato in una serie di incontri e contatti continui tra la squadra che si è occupato della composizione del bilancio sociale e il personale della Fondazione.

Con riferimento alla dimensione ambientale, pur attenzionata nei diversi servizi, non è stato ancora possibile darne evidenza in quanto non sono stati raccolti dati esaustivi per rendicontare la stessa. In ottica di miglioramento nel prossimo bilancio questa dimensione sarà argomentata anche in virtù del servizio di raccolta porta a porta nel comune di Bitonto dove insistono la maggior parte delle strutture.

CAPITOLO 3

Identità



Nome dell'organizzazione

Fondazione "Opera Santi Medici Cosma e Damiano - Bitonto - ONLUS"

Indirizzo e luogo della sede legale

Bitonto (BA) - 70032 - Piazza Aurelio Marena, 34

Altre sedi operative

- Comunità Terapeutica "Lorusso Cipparoli" - Giovinazzo (BA) 70054 - Strada Statale 16 sud Km. 788,600
- Hospice Centro di Cure Palliative "Aurelio Marena" - Bitonto (BA) 70032 - Via Filieri nc
- Centro d'accoglienza per senza dimora "Don Vito Diana" - Bari 70123 - Via Curzio dei Mille 74

Forma giuridica

Fondazione ai sensi del D.Lgs 117/2017 e degli articoli 14 e ss. Codice civile

Configurazione fiscale

ONLUS - Organizzazione Non Lucrativa di Utilità Sociale

Breve storia

La Fondazione Opera Santi Medici trova la sua idea originaria nella volontà dell'ultimo Vescovo di Bitonto, Mons. Aurelio Marena, di dotare il nuovo Santuario da lui voluto e dedicato nel 1973 ai martiri Cosma e Damiano, di opere sociosanitarie a loro intitolate perché lo stesso diventasse "clinica del corpo e dello spirito". L'idea maturò successivamente con l'istituzione, nel 1976 del Premio Nazionale di Medicina rivolto a giovani laureati al fine di contribuire allo studio e alla ricerca scientifica nonché alla conoscenza e alla diffusione del culto verso i Santi Anargiri. L'intuizione di Mons. Aurelio Marena, durante gli anni 80, cominciò a sostanziarsi attraverso l'attività di un comitato sociosanitario che da un lato avviò alcune opere segno quali una mensa, un ambulatorio medico e un servizio di guardaroba lavanderia e stireria per i poveri, e dall'altro continuò lo studio e la ricerca di soluzioni volte all'istituzionalizzazione e allo sviluppo di quanto realizzato. Nei primi anni 90 dopo l'attivazione di altri due servizi, il Centro di ascolto e la Casa di accoglienza, il comitato propose all'Arcivescovo di Bari-Bitonto Mons. Mariano Andrea Magrassi di costituire una Fondazione di diritto privato con lo scopo di "organizzare la speranza" attraverso la realizzazione di nuovi servizi sociosanitari che potessero rispondere concretamente alla sfida posta in essere dalle nuove povertà. Il 18 novembre 1993 Mons. Mariano Andrea Magrassi, attraverso un atto pubblico, costituì la Fondazione.

In data 27/06/1994 la Fondazione ha ottenuto dalla Regione Puglia con D.P.R.G. n. 325, il riconoscimento giuridico ex art. 12 c.c. e art. 14 DPR n. 616/77, aggiornato in data 09/11/1994 con decreto n. 549 e

successivamente con decreto n. 316 del 11/09/2000.

In data 15/05/2020 con Verbale del Consiglio di Amministrazione al rogito del Notaio Roberto Demichele (Rep. 18258, Racc. 10906, registrato presso l'Ufficio delle Entrate di Bari il 01/06/2020 al n. 17943/IT), sono stati approvati due nuovi statuti: Il primo interamente riformulato in conformità al D.Lgs. 4 dicembre 1997 n.460, come approvato da S.E. Mons. Francesco Paolo Cacucci nella sua qualità di Arcivescovo di Bari-Bitonto, avente efficacia giuridica immediata fino alla iscrizione della Fondazione presso il Registro Unico del Terzo Settore; il secondo interamente riformulato in conformità al D.Lgs. 3 luglio 2017 n.117, come approvato da S.E. Mons. Francesco Paolo Cacucci nella sua qualità di Arcivescovo di Bari-Bitonto, avente efficacia giuridica sospesa fino alla iscrizione della Fondazione presso il Registro Unico del Terzo Settore. A seguito dell'approvazione del nuovo statuto, si è provveduto all'iscrizione all'albo delle ONLUS presso l'Agenzia delle Entrate di Bari avvenuta con Provvedimento di Iscrizione prot. n. 35454 del 04/08/2020.

Con atto dirigenziale n. 99 del 01/12/2020, il Direttore Amministrativo del Gabinetto della Presidenza della Regione Puglia determinava di procedere alle annotazioni relative alle modifiche statutarie della "Fondazione Opera Santi Medici Cosma e Damiano - Bitonto - Onlus" nel Registro Regionale delle Persone Giuridiche, risultando rispettata la previsione di cui all'art. 21 C.C. richiamata dall'art. 3 comma 2 del Regolamento Regionale n. 6/2001.

Oggi, La Fondazione organizza e gestisce inoltre i seguenti servizi ai sensi dell'Articolo 5 Codice del terzo settore (D.lgs. 3 luglio 2017, n. 117) e richiamati nell'art. 5 dello statuto vigente:

- a) Hospice Centro di Cure Palliative e un servizio di assistenza domiciliare per malati terminali "Aurelio Marena";
- b) Comunità alloggio per malati di AIDS "Raggio di Sole"
- c) Comunità Terapeutica per le dipendenze patologiche "Lorusso Cipparoli"
- d) Comunità alloggio per accoglienza temporanea "Xenia";
- e) Pronto Intervento Sociale mediante servizi di mensa, guardaroba, lavanderia e igiene personale per quanti versano in condizioni di urgente necessità;
- f) Sportello Sociale - Centro di ascolto per provvedere alle indifferibili esigenze poste dalle problematiche che affliggono gli emarginati;
- g) Centri di iniziative sociali, educative, culturali e sportive per ragazzi e giovani a rischio "padre Pino Puglisi";
- i) Centro studi, documentazione e ricerca per attività progettuali e di innovazione sociale;
- l) attività di orientamento e inserimento lavorativo;
- m) Centro antiviolenza e centro per le famiglie.

La Fondazione opera su quattro sedi operative. Nella prima a Bitonto, in piazza Aurelio Marena 34, oltre ad insistere la sede legale, si svolgono le attività della Casa Alloggio "Raggio di sole", della Casa di Accoglienza "Xenia", della Mensa dei poveri, dei servizi educativi "Padre Pino Puglisi", dello Sportello Sociale Centro di Ascolto.

La seconda sempre a Bitonto, in Via Filieri, è la sede dell'Hospice "Aurelio Marena" e dell'Assistenza Domiciliare di Cure Palliative.

La terza, nel Comune di Giovinazzo alla S.S. 16 sud km 788,600, è la sede operativa della Comunità Terapeutica "Lorusso-Cipparoli".

La quarta, nel Comune di Bari in Via Curzio dei Mille 74, è il Centro d'accoglienza per senza dimora "Don Vito Diana".

Questo è il 29° bilancio che la Fondazione elabora e approva. Lo stesso viene firmato dal nuovo rappresentante legale e presidente nominato in data 16 gennaio 2023.

Si è in attesa di iscriversi nel Registro Unico del Terzo Settore in quanto con riferimento all'obbligo di iscrizione al RUNTS, la Fondazione Santi Medici in quanto iscritta all'Anagrafe delle ONLUS (così come risulta dall'elenco pubblicato dalla Agenzia delle Entrate ai sensi dell'art. 34 del D.M. 106/2020) non ha, al momento, ancora l'obbligo di iscrizione immediata al suddetto registro come specificato dal Ministero del Lavoro e delle Politiche Sociali bensì ha tempo fino al 31 marzo del periodo di imposta successivo all'autorizzazione della Commissione UE dei provvedimenti fiscali previsti dal Codice del Terzo settore.

<https://www.lavoro.gov.it/temi-e-priorita/Terzo-settore-e-responsabilita-sociale-impresefocus-on/Riforma-terzo-settore/Pagine/Registro-Unico-Nazionale-Terzo-Settore.aspx#:~:text=A%20partire%20dal%2021%20marzo,esclusivamente%20attraverso%20il%20portale%20dedicato>

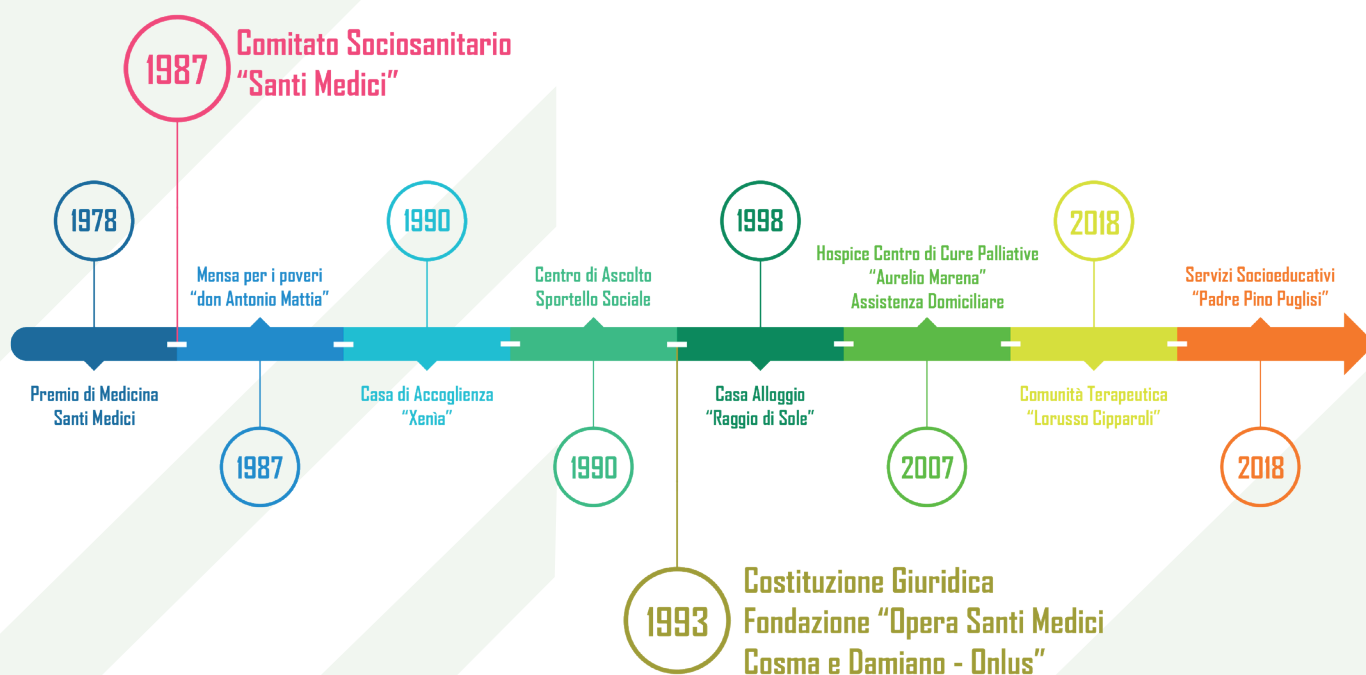





3.1 Descrizione organizzazione

La Fondazione ha lo scopo precipuo di promuovere e favorire le opere di carità e di sollievo, perseguendo finalità di solidarietà sociale, avvalendosi anche della operatività professionale di diversi componenti delle associazioni del volontariato. Nel quadro del suddetto scopo, la Fondazione volge ad essere "Clinica dello Spirito e del Corpo" in favore delle persone che vivono situazioni di bisogno, di fragilità e marginalità. Tutte le attività della Fondazione hanno finalità caritative e natura esclusivamente sociale, sanitaria, assistenziale e di inclusione e formazione educativa, culturale e professionale.



3.2 Mission

La mission della Fondazione è quella di dare una risposta a quanti necessitano di sostegno materiale e conforto e sostegno morale. Un ente che cerca di mettere insieme il cielo e la terra, Dio e l'uomo, mediante la realizzazione di opere-segno che testimonino concretamente l'amore di Dio. La nostra ispirazione è di matrice cristiana, ma l'obiettivo è quello di stare accanto all'altro e dividerne la vita nel rispetto delle diverse culture, secondo quell'etica dell'incontro che va oltre il credo religioso, l'etnia, la condizione sociale di ciascuno.



3.3 Vision

Ogni vita conta. Crediamo che ogni persona, ogni fragilità, ogni ingiustizia meriti di incontrare attenzione, ascolto, accoglienza ed accompagnamento verso una condizione migliore. Ci sforziamo, con i limiti insiti nella nostra condizione di uomini, di creare luoghi e condizioni per l'affermazione e la difesa della dignità di ogni essere umano, specialmente quando si trova in condizioni di fragilità.



3.4 Valori e principi

Centralità delle persone

È il principio attorno al quale è stata creata e ruota la Fondazione. Significa mettere al centro dell'organizzazione del lavoro la persona come fonte di risorsa; producendo servizi che tengano conto dei bisogni, delle istanze dei nostri destinatari finali, al fine di poter assicurare loro uno stile di vita più dignitoso e meno segnato dalla sofferenza.

Spirito di servizio

Consiste nel servire i "poveri" che ogni giorno si rivolgono alla Fondazione, fornendo loro una risposta con competenza, professionalità, capacità di apprendimento e creatività mettendo a disposizione tutte le risorse necessarie.

Professionalità

Consiste nello svolgere le proprie mansioni con talento, frutto di un lavoro continuo di aggiornamento e studio di tutti gli operatori e i volontari, in un contesto nel quale si dà costante attenzione all'innovazione della conoscenza.

Sussidiarietà e Cooperazione

La sussidiarietà consiste nella capacità di operare con gli altri perché "protagonisti di una storia condivisa", in particolare con le Istituzioni del territorio: Aziende Sanitarie Locali, Servizi Sociali, Dipartimenti della Salute, organi regionali deputati alle politiche del welfare. Il principio di cooperazione vede la Fondazione impegnata a fianco delle altre realtà che sul territorio si dedicano al servizio della persona (cooperative sociali, parrocchie, associazioni di volontariato) nella costruzione di una rete che consenta di rispondere, nel modo più completo ed efficace, alle povertà che ci interpellano. In virtù di questa cooperazione la Fondazione Opera Santi Medici, accanto alle altre realtà al servizio dei più bisognosi, ha contribuito a che Bitonto ottenesse il riconoscimento di Città del Solievo.

Volontariato

I volontari costituiscono il cuore della Fondazione, in tutti i suoi servizi, in quanto capaci, attraverso la loro opera, di generare un valore aggiunto configurabile soprattutto in quei rapporti di rete, fiducia, reciprocità, mutuo soccorso, al fine di rispondere ai bisogni dei deboli e dei senza voce. Anche i volontari sono oggetto di formazione continua.



3.5 Governance

Consiglio di Amministrazione

Il Consiglio di Amministrazione della Fondazione è composto da sette membri, incluso il Presidente. È componente di diritto l'economista generale della Arcidiocesi di Bari-Bitonto. I restanti cinque componenti sono nominati dall'Arcivescovo pro-tempore dell'Arcidiocesi di Bari-Bitonto anche su proposta del Rettore pro-tempore della Parrocchia-Santuario Santi Medici Cosma e Damiano di Bitonto. Per le nomine dei consiglieri si applica quanto previsto dall'art. 2382 del Codice Civile. Tutti i componenti durano in carica cinque anni e possono essere riconfermati nelle cariche.

Numero riunioni tenute nell'anno

Il Consiglio di Amministrazione è convocato ogni volta che il Presidente lo ritiene necessario e comunque almeno una volta ogni trimestre, e in relazione all'approvazione del bilancio consuntivo, del Bilancio Sociale e del budget.

Nel 2022 il Consiglio di Amministrazione si è riunito 4 volte e precisamente in data: 28 febbraio, 24 maggio, 24 giugno e 9 novembre.

Rappresentante legale e Presidente

Don Vito Piccinonna fino al 15/01/2023

Don Gaetano Coviello dal 16/01/2023

Consiglieri

Dott.ssa Anna Maria Ruggieri, Vicepresidente

Dott. Tommaso Cozzi, Segretario

Don Francis Xavier Jagatha Papaiah, Economista diocesano

Prof.ssa Mariantonietta Intonti

Dott. Vincenzo Umbrella

Dott. Francesco Miscioscia

Entità dei compensi a qualunque titolo corrisposti

Tutte le cariche del Consiglio di Amministrazione sono svolte a titolo assolutamente gratuito, salvo il rimborso delle spese sostenute per particolari incarichi ed autorizzate, o notificate dai rispettivi organi, a maggioranza, anche su proposta del Presidente.

Presidente onorario

S.E. Mons. Giuseppe Satriano, Arcivescovo di Bari-Bitonto

Collegio dei Revisori

L'Organo di controllo è composto da 3 (tre) membri effettivi e 2 (due) supplenti.

I componenti dell'Organo di controllo durano in carica per cinque esercizi e possono essere riconfermati.

L'Organo di controllo viene nominato dall'Arcivescovo pro-tempore di Bari-Bitonto, il quale attribuisce ad un componente la presidenza del Collegio medesimo. Ai componenti dell'Organo di controllo si applica l'articolo 2399 Codice civile. I componenti dell'Organo di controllo devono essere scelti tra le categorie di

soggetti di cui all'articolo 2397, comma 2, del Codice civile.

Componenti

Dott. Giuseppe Arcangelo Balducci, Presidente
Dott. Giuseppe Morea
Dott. Mariano Dibitonto

Membri Supplenti

Dott. Pietro Natilla
Dott. Giovanni Valeriano

Numero riunioni del Collegio tenuti nell'anno

L'Organo di controllo si riunisce con cadenza trimestrale. Nel 2022 l'Organo di controllo si è riunito 4 volte.

Entità dei compensi a qualunque titolo corrisposti

Nessun compenso.

Direzione Generale

Dott. Giovanni Antonio Vacca

Responsabili

Emanuele Abbatantuono, *Responsabile Ufficio Progettazione, Mensa e Approvvigionamento*
Piero Carbone, *Responsabile Sala Polifunzionale, Tirocini, Servizio volontari*
Tommaso Fusaro, *Direttore Sanitario Hospice*
Anna Cannone, *Direttore Generale Hospice*
Filippo Debellis, *Responsabile Casa Alloggio "Raggio di Sole"*
Grazia Schino, *Responsabile Sanitario Comunità Terapeutica "Lorusso-Cipparoli"*
Giuseppe Mele, *Responsabile Gestione ordinaria Comunità Terapeutica "Lorusso-Cipparoli"*
Andrea Fiore, *Responsabile Sportello Sociale e Centro d'Ascolto*
Francesco Terlizzi, *Responsabile Casa Accoglienza "Xenia"*
Alessandra Pupillo, *Centro d'accoglienza per senza dimora "Don Vito Diana"*
Angela Suriano, *Responsabile Servizi Educativi "Padre Pino Puglisi"*
Angelo Molfetta, *Responsabile Segreteria, Qualità e Auditorium*

I Responsabili si incontrano periodicamente con la presidenza e la direzione per momenti di formazione, verifica e condivisione di quanto vissuto nei diversi servizi.

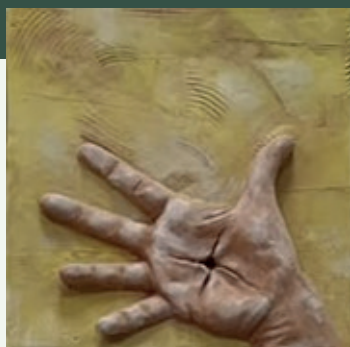

3.6 Contatti e indirizzi utili per richiedere informazioni

Fondazione

"Opera Santi Medici Cosma e Damiano - Bitonto - Onlus"

Piazza Aurelio Marena, 34

70032 Bitonto (BA)

Tel. 0803715025 - Fax. 0803757470

www.santimedici.org

e-mail: fondazione@santimedici.org

PEC: info@pec.santimedici.org

CAPITOLO 4

La Fondazione nel 2022



404 Ricoveri in Hospice
88 Persone curate a Domicilio



51 Adulti assistiti in
Comunità Terapeutica



18 Ammalati di AIDS assistiti

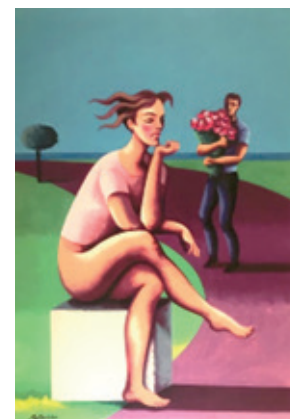

9 Donne accolte



55 Minori seguiti dai
Servizi Educativi



64.411 Pasti
128 Pacchi viveri



105 Accoglienze Dormitorio
(dal 1° ottobre)



257 Ascolti

Le strutture

- 1 Casa alloggio per Malati di AIDS "Raggio di Sole"
- 1 Comunità Alloggio per gestanti e madri con figli a carico "Xenia"
- 1 Hospice Centro di Cure Palliative "Aurelio Marena"
- 1 Centro Diurno per minori "Padre Pino Puglisi"
- 1 Comunità Terapeutica per le dipendenze patologiche "Lorusso-Cipparoli"
- 1 Sportello sociale Centro di Ascolto
- 1 Mensa per i poveri "Don Antonio Mattia"
- 1 Centro di pronta accoglienza per adulti "Don Vito Diana"

4.1 Alcuni fotogrammi



28 Gennaio

Corso di Formazione al Volontariato

La Fondazione in collaborazione con la Caritas Diocesana Bari - Bitonto e il CSV San Nicola ha organizzato il Corso gratuito di formazione al volontariato.



20 Febbraio

Giornata Nazionale del Personale Sanitario

"L'eroico personale sanitario" ha mostrato la sua "eroicità" al tempo del Covid ma rimane l'eroicità tutti i giorni. Ai nostri medici, infermiere e infermieri un applauso e un grazie grande".



15 Marzo

35° Anniversario della Mensa dei Poveri "Don Antonio Mattia"

Celebrazione e memoria dell'esperienza della Mensa dei poveri che dopo 35 anni è stata intitolata al già Rettore del Santuario don Antonio Mattia.

9 Maggio Convegno: Pubblica Amministrazione e Terzo Settore per l'innovazione sociale: coprogettazione e coprogrammazione

Convegno organizzato in collaborazione con la Fondazione Villa Giovanni XXIII Onlus, il Dipartimento di Economia e Finanza dell'Università degli Studi di Bari "Aldo Moro", il Forum Regionale Terzo Settore e Ansdipp, sull'art. 55 del Codice del Terzo Settore.



Convegno
**Pubblica Amministrazione e Terzo Settore
per l'innovazione sociale:
Coprogettazione e Coprogrammazione**
L'art. 55 del Codice del Terzo Settore. Le esecutive della Legge.

Lunedì 9 Maggio 2022
ore 19.00 - Auditorium Fondazione Santi Medici

Saluti
Giacca Vito (Presidente, Fondazione Santi Medici)
Giovanni Proietti, Presidente Fondazione Villa Giovanni XXIII
Davide Gioia, Presidente Forum Terzo Settore Puglia

Intervengono
Valentina Romano, Assessore Regionale Welfare e programmazione sociale Regione Puglia
Annarita Amodio, Assessore Regionale Sanità e Servizi Sociali Comune di Bari
Gabriele Segio, Assessore Regionale Sanità e Servizi Sociali Regione Basilicata
Luciano Gallo, Ass. Carlo Donat Cattin

Moderata
Mariantonietta Indonati, Assessore Regionale Sanità e Servizi Sociali Comune di Bari

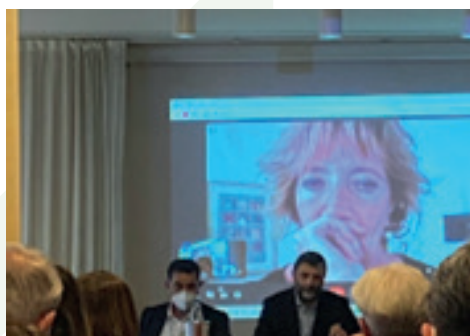

14 Maggio
Convegno annuale SICP - Società Italiana di Cure Palliative
Operatori e Volontari del nostro Hospice partecipano a Matera per il convegno annuale della SICP - Società Italiana di Cure Palliative della Puglia e della Basilicata. Tra i relatori il nostro direttore sanitario dott. Tommaso Fusaro che della SICP Puglia ne è il coordinatore.

29 Maggio XXI Giornata Nazionale del Solievo

Celebrazione Eucaristica presso la Basilica Pontificia Santuario dei Santi Medici di Bitonto per gli ammalati, le famiglie e gli operatori sanitari.

XXI GIORNATA NAZIONALE del SOLIEVO
29 maggio 2022

Celebrazione Eucaristica
Preghiera per gli ammalati, gli assistiti, le famiglie e gli operatori sanitari

ore 11.00 presso la
**Basilica Pontificia
Parrocchia-Santuario Santi Medici
Bitonto**



21 Giugno

Musical dei Servizi Educativi "Padre P. Puglisi"

Musical dei bambini e i ragazzi del Centro Diurno Padre Pino Puglisi - Fondazione Opera Santi Medici e del Servizio Sostegno Scolastico - Fondazione Opera Santi Medici Musical liberamente ispirato agli insegnamenti di Padre Pino Puglisi.



4 luglio

Gita annuale con tutta la Famiglia della Fondazione ovvero dipendenti e ospiti dei servizi

Uscita annuale della Fondazione, personale, volontari e accolti nei nostri servizi residenziali, presso la città di Napoli.



8 Luglio

Giornata vissuta con i ragazzi dell'Ucraina della diocesi di Leopoli.

Giornata vissuta con i ragazzi dell'Ucraina della diocesi di Leopoli. Giornata di giochi e scambio culturale con i bambini e ragazzi del Centro Diurno Padre Pino Puglisi.

In serata i ragazzi hanno presentato uno spettacolo di canti e balli della cultura ucraina.

18 Luglio

Concerto di Solidarietà "Armonie per la Pace"

In occasione del XV anniversario dell'inaugurazione dell'Hospice Aurelio Marena, concerto di musica classica di solidarietà. Concerto tenuto dall'Orchestra da Camera del teatro di Kharkiv che è stato oggetto recentemente di bombardamento durante la guerra ancora in corso.



7 Ottobre

XVII Premio Nazionale di Medicina Santi Medici

Convegno organizzato in occasione della premiazione del XVIII Premio Nazionale di Medicina.

Il convegno sul tema "Quale vita dopo il Sars-Cov-2?".

Tra i relatori lo scrittore e psichiatra prof. Vittorino Andreoli e l'infettivologo prof. Matteo Bassetti, ordinario dell'Università degli studi di Genova.



22 Novembre

40° Anniversario della Comunità Terapeutica "Lorusso Cipparoli"

La Comunità Terapeutica avvia la celebrazione del 40° anniversario di attività con una serie di eventi presso la propria sede.



21 Dicembre **Auguri di Natale 2023**

Scambio degli auguri di Natale per tutta la realtà della Fondazione e saluto a don Vito Piccinonna che dopo setti anni lascia la Fondazione per diventare Vescovo di Rieti.



21 Dicembre

Visita del Sindaco Francesco Paolo Ricci e dell'assessore Silvia Altamura - Assessorato al Welfare, unitamente alle assistenti sociali dei Servizi Sociali del nostro Comune. Condivisione del pranzo insieme ai bambini e ragazzi dei Servizi Educativi Padre Pino Puglisi.



27 Dicembre

Visita organizzata con i ragazzi del Centro Diurno "Padre Pino Puglisi" alla scoperta dei luoghi storici e culturali di Bari.



La Fondazione e la gestione emergenza Covid-19

La Fondazione Santi Medici Onlus anche nel 2022 ha continuato a garantire la continuità dei servizi mettendo in atto adeguate misure di prevenzione e protezione per lavoratori e per tutti i suoi assistiti.

In attuazione dei protocolli nazionali sottoscritti dalle parti sociali alla presenza del Governo, per ogni servizio è stato aggiornato il documento di regolamentazione e le relative procedure che rappresentano l'insieme delle misure di prevenzione e protezione adottate per il contrasto alla diffusione del virus.

I protocolli sono stati continuamente aggiornati sulla base dell'andamento della pandemia, al fine di mantenerli sempre coerenti con lo sviluppo del quadro normativo nazionale e l'evoluzione delle misure di prevenzione e protezione.

Sono state previste attività aggiuntive di pulizia e sanificazione degli ambiti delle tre strutture operative, prevedendo l'uso di disinfettanti e ne è stata intensificata la frequenza.

A tutto il personale in servizio e a tutti i volontari sono stati costantemente forniti i dispositivi di protezione individuale necessari per poter affrontare l'emergenza sanitaria. In tutti i servizi sono stati posizionati distributori di gel disinfettanti negli accessi e nei pressi dei luoghi comuni, e sono state distribuite dotazioni di mascherine chirurgiche, mascherine ffp2.

Dispositivi di Protezione	Quantità [pezzi]
Mascherine chirurgiche	5050
Mascherine FFP2	4875

Dispositivi prevenzione e monitoraggio	Quantità [pezzi]
Test Antigenici rapidi	250

Dispositivi strumentali: già in dotazione dal 2020

Sanificazioni ambientali delle strutture: 2 cicli da 4 interventi per struttura

Sanificazioni impianti di condizionamento: 1 ciclo da 2 interventi per struttura

4.2 Area Sanitaria

Nell'Area sociosanitaria sono attivi servizi rivolti a:

- malati oncologici inguaribili che necessitano di cure continuative globali
- persone affetti da HIV conclamata
- persone con problematiche legate alle dipendenze

I servizi dell'Area sociosanitaria sono:

- Hospice Centro di Cure Palliative "Mons. Aurelio Marena"
- Assistenza Domiciliare di Cure Palliative
- Casa Alloggio "Raggio di Sole"
- Comunità Terapeutica "Lorusso-Cipparoli"



HOSPICE CENTRO DI CURE PALLIATIVE “MONS. AURELIO MARENA”

L'attività dell'Hospice “Aurelio Marena” nel 2022 è stata ancora condizionata dall'emergenza Covid-19. Si è continuato ad adottare tutte le misure previste dal piano di emergenza aggiornato man mano alle disposizioni ministeriali e regionali.

Nel corso del 2022 in Hospice sono state realizzate le seguenti attività (con relativo monte ore):

- attività medica in hospice e a domicilio: 38 ore settimanali tra assistenza in hospice e assistenza domiciliare per n. 4 medici di cui 12 ore settimanali per giro visite, 12 ore settimanali per assistenza domiciliare, 8 ore settimanali per colloqui con familiari e pazienti, 6 ore settimanali per briefing e compilazione di cartella clinica; attività di consulenza a domicilio e in ospedale secondo le modalità operative del setting di cure palliative;
- attività assistenza infermieristica: 36 ore settimanali per ciascun infermiere suddiviso su 3 turni giornalieri in hospice e 2 turni in assistenza domiciliare, per un totale di 7 infermieri al giorno;
- attività O.S.S.: 36 ore settimanali per ciascun operatore suddivise su 3 turni per un totale di 8 operatori al giorno;
- attività di assistenza psicologica: 30 ore settimanali suddivise per 2 psicologi di cui 120 ore mensili, ore annue 1440 dedicate a colloqui con pazienti e famiglie; 50 ore annue dedicate all'elaborazione del lutto;
- attività di formazione, supervisione dell'équipe tra personale sanitario e volontari con l'impiego di 1 psicologo con 5 ore settimanali per un totale di 20 ore mensili dedicate. In particolare, l'équipe sanitaria ha partecipato ad un corso di formazione di 16 ore dal titolo “Dai sintomi alla relazione che cura (delirio e dintorni, sintomi e relazione di aiuto)” nelle seguenti date: 9-22-23 e 30 novembre e 5-6 dicembre. Invece il 9 novembre si è svolto un incontro di supervisione per i volontari;
- a novembre una rappresentanza dell'équipe sanitaria ha partecipato anche al Congresso Nazionale S.I.C.P. a Riccione;
- attività amministrativa (registrazione ricoveri, comunicazioni decessi ai D.S.S. e all'I.N.P.S., inserimento dati in EDOTTO, colloqui informativi rivolti al ricovero, compilazione scheda di congruità) 115 ore settimanali;
- attività di reception (gestione centralino, smistamento telefonate, accoglienza, controllo green pass,): 137 ore settimanali;
- attività di assistenza spirituale: 6 ore settimanali.



← Lory Lunetta 🔍 🌐

 **Lory Lunetta**
20 Nov 2022 · 🌐

Meritiamo tutti un Hospice Aurelio Marena, in certi fine vita. Qui c'è l'Amore che rimbomba, che coccola, che unisce.
Si pensa, erroneamente, che in questa struttura ci sia la morte. Invece no: qui c'è la vita, quella vera. Quella che non conta quanti anni hai o quanti i-phone hai o quanti conti in banca hai aperto. Qui si conta quanto tempo ancora ti resta e abbracci con forza gli ultimi brandelli di luce. Qui non sei un numero o un cognome: sei un nome. Che bello, essere un nome!

A Francesco, Anita, Antonella, Grazia, Gianluca, a tutti gli altri oss, a Grazia la caposala, agli infermieri, ai medici, a Valentina la psicologa, alle ragazze della reception (Antonella, Zina e le altre), alla direttrice, alla segreteria, agli addetti alle pulizie, ai volontari, alle assistenti, al signor Franco del bar, all'immenso dottor Fusaro, a tutti quanti, nessuno escluso, va tutta la nostra più piena gratitudine.

C'è bellezza, quando c'è Vita.
C'è Vita, quando c'è Amore...

Nel 2022 abbiamo accolto un solo paziente proveniente da fuori regione, nello specifico dal Lazio, affetto da neoplasia. Il ricovero aveva come obiettivo quello del ricongiungimento con i parenti residenti a Bari.

Numero ricoveri	404
Evoluzione posti letto, indici di rotazione	13
Giorni di degenza media	26
Giornate di degenza fatturate	10.795
Tasso occupazione dei posti letto	98,5%
Intervallo di turn over	0.38
Percentuale pazienti non oncologici	26%

In Hospice sono presenti n. 28 volontari, di cui 24 donne e 4 uomini.

L'età media è over 50. Le attività svolte si suddividono tra:

n. 7 volontari dello stare (accompagnamento e nurturing touch) e n. 21 volontari del fare (assistenza ai pasti, animazione liturgica e animazione di momenti musicali e conviviali).

L'attività dei volontari è ripresa con un numero totale di 3962 ore, tra relazione, assistenza ai pasti, formazione/supervisione, Nonsolomusica, incontri organizzativi, animazione della celebrazione eucaristica, gestione della biblioteca. Inoltre, grazie all'impegno di due insegnanti di musica, ci sono stati i "Nonsolomusica speciali", musiche natalizie con gli zampognari, "Nonsolomusica speciale" (spettacolo teatrale-comico con la figlia di un paziente).

Il fulcro del progetto dei volontari in hospice è quello della capacità di comprendere, rispondere ai bisogni, offrire opportunità di ascolto attivo alla persona malata e ai familiari/caregivers, collaborare e confrontarsi con l'équipe.

Nell'attività dello stare ci sono i momenti veri ed intensi con il paziente: essergli accanto, parlargli, ascoltare quello che vuole dire oppure sono gli stessi volontari che parlano o leggono loro pagine di libri.

Nell'attività del fare i volontari collaborano anche nel dispensare i pasti aiutando ad alimentare quei pazienti che necessitano di assistenza ma non hanno un familiare accanto.

Nell'attività del "Nonsolomusica" i volontari ogni secondo mercoledì del mese si ritrovano nel salone dove è collocato un pianoforte, con pazienti e familiari. Il volontario maestro Guidi suona e i partecipanti cantano allontanando per un attimo l'esperienza della sofferenza. Tutto questo allietato da gustosi dolci che gli stessi volontari preparano con le loro mani.

L'attività della "carezza" (nurturing touch) è un momento di rilassamento. Il volontario precedentemente formato, con olio profumato cerca di toccare il corpo del malato sfiorandolo con le mani come se fossero carezze. Tutto questo porta al malato sensazione di rilassamento e benessere psico-fisico.

Nell'animazione liturgica il volontario-ministro straordinario, dopo aver partecipato alla Celebrazione eucaristica, distribuisce la santa comunione.



Tavolo degli Hospice Cattolici

La Fondazione da circa quattro anni partecipa al Tavolo degli Hospices cattolici e di ispirazione cristiana promosso e coordinato dall'Ufficio Nazionale per la pastorale della Salute della Conferenza Episcopale Italiana guidato dal suo direttore don Massimo Angelelli.

ASSISTENZA DOMICILIARE CURE PALLIATIVE

Il servizio di Assistenza Domiciliare di Cure Palliative (ADCP) fornisce a casa del malato prestazioni medico-infermieristiche e supporto psicologico. Il servizio si rivolge esclusivamente a malati oncologici e si avvale delle figure del medico palliativista, dell'infermiere, dell'O.S.S. e dello psicologo. Le prestazioni sanitarie erogate sono riassunte nella seguente tabella:

PRESTAZIONI MEDICHE

Prima visita domiciliare (compilazione cartella clinica, anamnesi, esame obiettivo). Stesura piano assistenziale. Visita programmata di controllo. Visita di urgenza. Valutazione dell'ambiente domestico per una corretta prescrizione e utilizzo. Colloquio con caregiver. Colloquio con MMG (medico medicina generale). Colloquio con medico specialista. Consulenze specialistiche. Monitoraggio sintomi (compilazione diario clinico).

Confronto con équipe/riunioni periodiche. Assistenza/gestione pompa da infusione. Broncoaspirazione, controllo parametri ventilatori, controllo periodico del sistema di ancoraggio PEG, educazione del caregiver alla gestione dei dispositivi per la somministrazione di terapia infusoria, emogasanalisi, emotrasfusione, esplorazione rettale, gestione cateterismo venoso centrale/port-a-cath, gestione cateteri spinali, gestione cateterismo sottocutaneo e venoso periferico, gestione cateterismo sovrapubico o altre derivazioni urinarie, ostruzione caregiver alla gestione di una terapia, medicazioni complesse, paracentesi, posizionamento/sostituzione SNG, prescrizione terapeutica, rilevazione test/scale valutazione (dolore, grado di autonomia...), rimozione punti di sutura, sostituzione sonda PEG con terminale a palloncino, terapia infusione con necessità di sorveglianza medica, terapia iniettiva endovenosa in infusione, intramuscolare, sottocutanea, sottocutanea in infusione, toilette lesione/ferita profonda e superficiale, valutazione disfagia, visita di cordoglio - supporto al lutto.

PRESTAZIONI INFERMIERISTICHE

Colloquio con caregiver.

Monitoraggio dei sintomi/compilazione diario clinico.

Confronto con équipe/riunioni periodiche.

Educazione del caregiver a: mobilitazione del paziente, attività di nursening, broncoaspirazione, gestione derivazioni urinarie, gestione enterostomie, prevenzione lesioni cutanee. Emogasanalisi, altre indagini biomurali routinarie (es. urine, es. colturale ecc...), gestione di: CVC, port-a-cath, drenaggi, PEG, SNG, tracheostomia, enterostomia. Esplorazione rettale, irrigazione intestinale, medicazioni semplici e complesse, fasciature semplici, bendaggi, prelievi arterioso ed ematico, posizionamento/sostituzione SNG, terapia iniettiva endovenosa, terapia intramuscolare, sottocutanea, sottocutanea in infusione, toilette lesione/ferita superficiale, valutazione ristagno gastrico, valutazione disfagia, visita programmata di controllo (esame obiettivo, rilevazione parametri), visita d'urgenza, visita di cordoglio/supporto al lutto

All'occorrenza al medico e all'infermiere può affiancarsi la figura dell'operatore sociosanitario per supporto all'igiene del paziente e lo psicologo per supporto relazionale alla famiglia.

Il servizio è disponibile solo nella fascia oraria 7.00-19.00 compreso il sabato ma escluso i festivi.

Il malato che usufruisce dell'ADCP è un paziente oncologico con malattia in fase progressiva e a rapida evoluzione con prognosi infausta per il quale ogni terapia finalizzata alla guarigione non è possibile o appropriata. Per accedere al servizio il paziente, oltre alle suddette caratteristiche, deve avere:

- un performance status < 30%;
- ridotta autonomia;
- presenza di care giver funzionale;
- abitazione idonea e confortevole.

Analisi destinatari dei servizi per sesso	Donne n. 37	Uomini n. 51
Analisi destinatari per fasce di età	0-25 anni n. 1 paziente 26-40 anni n. 1 paziente 41-50 anni n. 2 pazienti 51-60 anni n. 4 pazienti 61-70 anni n. 26 pazienti 71-80 anni n. 32 pazienti 81-90 anni n. 20 pazienti Over 90 n. 2 pazienti	
Analisi destinatari per patologia	Tutti i pazienti in ADCP sono affetti da una patologia oncologica	
Analisi dei destinatari dei servizi suddivisi per utenti convenzionati e utenti non convenzionati	Il servizio erogato è solo in convenzione	
Numero richieste in lista d'attesa per tipo di servizio	Non ci sono pazienti in lista d'attesa. Quando le richieste superano le possibilità di erogazione dirottiamo la richiesta verso altri erogatori del servizio	

Obiettivi di miglioramento

Nel 2023 ci prefiggiamo:

- di elaborare strumenti per valutare come è cambiata, in questi anni, la percezione dell'hospice e della sua attività sul territorio cittadino e quali ricadute ha la presenza di una struttura come la nostra sul benessere sociosanitario della popolazione bitontina e non solo;
- attivare la Cartella Clinica informatizzata.

CASA ALLOGGIO “RAGGIO DI SOLE”

La Casa Alloggio per rispondere alla mission affidatagli nell’ambito delle attività della Fondazione ha continuato ininterrottamente la sua attività di accoglienza, assistenza e cura nei confronti degli ospiti, persone affette da HIV/AIDS, rapportandosi per le attività sociosanitarie con:

- Azienda Ospedaliera Policlinico di Bari
- Ospedale Fallacara di Triggiano, ASL BA
- Ospedale di Bisceglie, ASL BT
- DDP ASL BA
- SerD ASL BA di Bari
- SerD ASL BA di Bitonto
- CSM ASL BA di Bitonto
- DSS ASL BR di Brindisi
- DSS ASL LE di Gagliano del Capo
- DDP ASL FG
- SerD ASL FG di Lucera
- CSM ASL FG di Lucera



nonché per attività inerenti problematiche di giustizia con:

- Tribunale di Foggia
- Arma dei Carabinieri
- Polizia di Stato



oltre che naturalmente con il Medico di Medicina Generale proprio della Casa e con le famiglie degli ospiti. Inoltre, si sono mantenuti contatti e relazioni, per quanto necessario, con i due avvocati che hanno il ruolo uno di amministratore di sostegno - rapporto peraltro cessato nel maggio 2022 per il decesso dell’assistito - e l’altro di tutore.

Al 1° gennaio 2022 gli ospiti della Casa Alloggio Raggio di Sole erano 16 (3 donne e 13 uomini), al 31 dicembre 2022 sono saliti a 18 (3 donne e 15 uomini) in seguito a due decessi, cinque inserimenti e un trasferimento.

Nel corso dell’anno 2022 le giornate di presenze sono state 6.577 (seimilacinquecentosettantasette) così distribuite:

ASL BA	5.292
ASL BR	730
ASL FG	190
ASL LE	365
Totale presenze	6.577

con un incremento di 551 presenze rispetto all’anno precedente (nel 2021 erano state 6.026). L’andamento delle presenze confrontato con quello dell’anno precedente è il seguente:

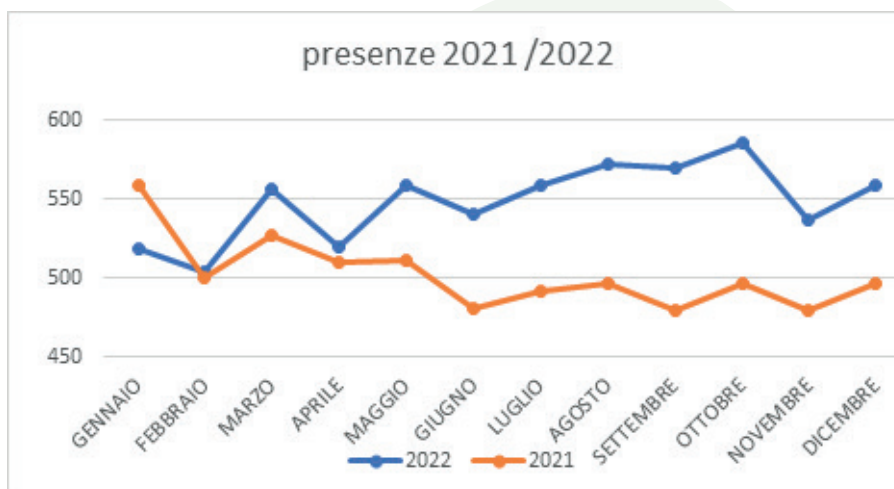

Sul versante sanitario sono stati effettuati:

- circa 30 accessi al CSM territoriale per monitoraggio terapia psichiatrica;
- circa 60 accessi presso Ambulatori malattie infettive per esami di routine e follow-up;
- circa 50 visite specialistiche ed esami diagnostici effettuati presso Ambulatori Asl Ba;
- circa 20 accessi presso il SERD ASL BA di Bitonto per monitoraggio terapie sostitutive;
- circa 40 vaccinazioni (Covid 19; antinfluenzale; herpes zoster;)
- 8 nostri ospiti hanno usufruito del servizio di fisioterapia effettuato da personale specializzato (ASL convenzionato) presso la casa alloggio.

A cura degli operatori dell'equipe sono state prodotte circa settanta relazioni inviate ai servizi pubblici sanitari di riferimento degli ospiti.

Oltre alle "normali" attività di assistenza:

- la psicologa consulente ha curato le relazioni psicologiche personali e intrapersonali, lavorando nell'ottica del miglioramento possibile del benessere di ciascun ospite. Ha realizzato all'interno del monte ore assegnatogli, 25 ore mensili, all'incirca centocinquanta colloqui personali, una decina di valutazioni neurocognitive e altrettanti incontri di gruppo, oltre ad attività di osservazione e somministrazione test;
- sono state svolte a vantaggio degli ospiti una serie di attività inerenti alle pratiche necessarie al mantenimento e/o al rinnovo e/o all'aggravamento delle pensioni di invalidità: accessi presso Caf, patronati e visite di controllo presso l'Inps;
- si è provveduto al rinnovo dei permessi di soggiorno per cura, per due ospiti extracomunitarie, presso la questura di Bari;
- per facilitare gli accessi alle diverse pratiche abbiamo supportato alcuni ospiti al fine di dotarli dell'identità digitale (Spid).

Sul versante del mantenimento dei rapporti con le famiglie:

- si sono avuti almeno 50 contatti telefonici con familiari attraverso videochiamate e chiamate;
- cinque accompagnamenti in altri comuni della Regione presso le famiglie di origine per visite a genitori e/o altri parenti;
- una quindicina di ospitalità di parenti in visita.

Al fine di documentare la vita quotidiana degli ospiti della Casa e eventuali eventi vissuti insieme almeno una cinquantina sono stati i post pubblicati sulla pagina facebook "Casa alloggio 'Raggio di Sole-Fondazione Opera Santi Medici", di cui oltre il 10% a scopo informativo e divulgativo sul tema Hiv/AIDS, particolarmente importanti quelli realizzati per la Giornata Mondiale contro l'AIDS del 1° dicembre.

Una trentina di giornate dedicate ad attività ludico-ricreative, tra cui cruciverba, serate a tema, karaoke, giochi all'aperto, giochi d'acqua ecc. Altrettante di uscite di gruppo programmate, grazie al supporto di

volontari e giovani del servizio civile, tra queste si inseriscono nel periodo estivo due accompagnamenti presso stabilimenti balneari.

Lungo tutto il corso dell'anno si sono avvicendati in maniera continua nelle attività della Casa Alloggio cinque volontari (tre donne e due uomini); tre di età inferiore ai 30 anni.

Inoltre, da gennaio a settembre hanno prestato la loro opera quattro giovani (3 donne e 1 uomo) per effettuare il Servizio Civile Universale, iniziato nel 2021.

Le attività dei volontari, quantificabili in questo anno per circa 150 ore, sono state orientate: all'animazione della vita della casa alloggio e alla compagnia agli ospiti; al supporto pratico alla necessità della vita quotidiana tra cui: ritiro farmaci, consegna/ritiro pratiche sanitarie, preparazione merende; passeggiate sul territorio; supporto all'équipe nell'organizzazione degli eventi.

I giovani del SCU si sono inseriti in queste attività nel rispetto degli orari e degli obiettivi propri del progetto approvato.

Il responsabile e l'infermiere hanno partecipato all'assemblea nazionale del CICA svoltasi a Firenze nei giorni 25 e 26 maggio 2022. Durante i lavori dell'assemblea si è provveduto al rinnovo delle cariche sociali e il responsabile della Casa Alloggio dott. Filippo De Bellis è stato eletto dall'assemblea come componente del direttivo nazionale del CICA.

Su mandato del delegato della Caritas diocesana di Bari-Bitonto il responsabile partecipa al Tavolo Nazionale AIDS della Caritas Italiana.

I volontari e alcuni ospiti della Casa Alloggio hanno prestato l'opera volontaria nella Giornata della raccolta di medicinali promossa dal Banco Farmaceutico che ha consentito di avere in dono circa 200 confezioni di medicinali.

Questo anno il CICA (coordinamento italiano case alloggio) ha ripreso le attività formative in presenza.

Una prima attività è stata una due giorni residenziale per gli "operatori junior" a cui hanno partecipato, a Reggio Emilia lo scorso 8 e 9 novembre, due operatori della nostra équipe. La formazione per gli operatori senior è stata prevista che si svolga nella primavera 2023.

Inoltre, si è programmata l'attività di supervisione (con una professionista esterna) per l'équipe della Casa Alloggio che si svolgerà nell'anno 2023 per dieci incontri.



Obiettivi di miglioramento

Il servizio nel prossimo futuro si prefigge i seguenti obiettivi per il miglioramento:

- ottimizzazione delle accoglienze;
- mantenimento dell'occupazione dei posti letto;
- intensificazione delle attività di riabilitazione e ludiche esterne alla residenza rivolte agli ospiti;
- ottimizzazione degli spazi e rinnovo delle attrezzature;
- intensificazione delle attività di formazione e aggiornamento del personale e partecipazione alle attività del coordinamento nazionale (CICA) per un confronto con le altre case alloggio;
- collaborazione con altre associazioni presenti sul territorio che si occupano di HIV/AIDS (LILA, ...)
- revisionare i regolamenti e la modulistica in uso;
- sollecitare il DDP ASL BA per il rinnovo della convenzione in atto con aumento dei posti letto autorizzati;
- ripristinare un canale di dialogo con la Regione Puglia per addivenire a un regolamento regionale che disciplini le attività della Casa Alloggio anche in merito ai rapporti con gli enti pubblici preposti.

COMUNITÀ TERAPEUTICA “LORUSSO-CIPPAROLI”

La Comunità Terapeutica residenziale per il recupero dalle dipendenze patologiche “Lorusso Cipparoli”, servizio accreditato della Regione Puglia, ha concluso il 30 novembre 2022 il suo 39° anno di attività.

La tipologia di utenza verso la quale la comunità espleta il proprio servizio è costituita da persone maggiorenni, di ambo i sessi, aventi una diagnosi di dipendenza patologica certificata dalle strutture pubbliche e da esse autorizzate al percorso terapeutico residenziale, dopo un periodo di accoglienza non residenziale. Per le persone in espiazione di pena si accettano, con valutazione caso per caso, solo le persone con provvedimento di affido ex art. 94 DPR 309/90.

L'equipe psico-socioeducativa, così come oggi è composta, è altamente professionalizzata e soddisfa i requisiti funzionali richiesti dal Regolamento regionale n. 10/17

I volontari della Comunità Terapeutica rappresentano certamente un valore aggiunto nei servizi che essa offre alla sua utenza, pur non essendo molto numerosi.

Sono chiamati ad intervenire ogni qualvolta in comunità si presenta un bisogno rispetto al quale non sono sufficienti le risorse proprie dell'equipe terapeutica, in un ruolo di sussidiarietà. Attualmente tali risorse sono costituite da due donne (1 over 50 e 1 under 50) e 5 uomini (tutti over 50) fra cui due avvocati (uno penalista e uno civilista) sempre disponibili a offrire gratuitamente le loro consulenze.

I quattro giovani volontari del Servizio Civile Universale, tutti under 30, 1 maschio e tre femmine, in servizio fino a settembre, hanno rappresentato una grande risorsa per il nostro servizio: la loro presenza in affiancamento agli operatori turnisti e all'operatore della quotidianità, ha consentito di liberare alcune risorse e alcuni tempi di lavoro agli operatori dell'equipe, permettendo loro di essere più concentrati sulle attività di comunità.

I servizi offerti dalla Comunità Terapeutica volti al recupero psicosociale delle persone affette da dipendenza patologica da sostanze e/o comportamenti sono:

- accoglienza residenziale e non residenziale;
- progetti residenziali personalizzati;
- attività psico-terapeutiche;
- attività psico-educazionali;
- attività occupazionali e corsi di formazione;
- educazione alla salute e monitoraggio condizioni cliniche;
- attività di laboratorio a tema;
- attività sportive;
- attività ricreative;
- recupero scolastico.



La Comunità Terapeutica residenziale ha ospitato nel corso del 2022 **51 utenti**: i 31 nuovi ricoveri effettuati nel corso dell'anno si sono aggiunti ai 20 utenti già ricoverati al 1° gennaio 22.

Nella successiva tabella sono riportati il numero degli utenti presenti e gli esiti dei relativi percorsi:

PRESENTI AL 1° GENNAIO 2022	20
INGRESSI DURANTE L'ANNO	31
AUTODIMMISSIONI	21
ESPULSIONI/ABBANDONI	3
DIMMISSIONI	11

Qui di seguito, invece, sono riportati i giorni di presenza registrati e fatturati nel corso del 2022.

Giornate di presenza fatturate al 100%													6.600
Giornate di assenza previste dal programma terapeutico fatturate al 30%													1.509
2022	Gen	Feb	Mar	Apr	Mag	Giu	Lug	Ago	Set	Ott	Nov	Dic	TOT
Giornate di presenza (€ 64,05/die)	515	474	632	562	527	582	550	595	589	566	489	519	6.600
Giorni fatturati al 30% (€ 19,21/die)	143	166	79	65	125	87	132	124	124	155	191	111	1.509
Totale giornate fatturate													8.109

La media utenti presenti quotidianamente all'interno della comunità risulta essere di 22,22 utenti/die. Quella riferita alle giornate di presenza fatturate al 100% si abbassa a 18,08 utenti/die, parzialmente compensata dall'innalzamento di quella riferita alle giornate al 30% che sale a 4,14.

Il numero elevato di giorni fatturati al 30% passati dai 1339 del 2021 ai 1509 del 2022 indica che il gruppo dei residenti dell'anno appena trascorso era un gruppo "anziano" di comunità, costituito da utenti il cui progetto era spostato all'esterno con molti giorni di verifica a casa. In tale fase l'utente resta a carico del servizio, ma allo stesso tempo non è presente per lunghi periodi all'interno della comunità.

Attività di accoglienza e orientamento

Nell'anno 2022 l'Accoglienza è stata contattata al fine di fissare un primo colloquio da 76 utenti (54 M e 22 F); 15 utenti non si sono presentati o hanno annullato il primo appuntamento, mentre con i restanti 61 (40 M e 21 F) si è avviato il percorso di accoglienza non residenziale.

Con costoro la responsabile, dott.ssa Maria Grazia Montagna, ha effettuato 4 colloqui in videochiamata e 87 colloqui in presenza a Bitonto presso la sede della Fondazione, dove di fatto si è trasferita la sede dell'accoglienza, non ancora formalmente dichiarata all'osservatorio permanente, per un ammontare complessivo di oltre 180 ore.

I contatti con i SerD di invio si sono concretizzati attraverso circa 250 telefonate effettuate (85 h) e 90 ricevute (15 h); non sono mancati contatti con alcuni C.S.M. (soprattutto per la stabilizzazione delle terapie farmacologiche di alcuni utenti), Servizi Sociali dei Comuni e Consultori Familiari per alcune situazioni che lo necessitavano in relazione a utenti padri o madri con figli minori soggetti a provvedimenti (circa 20 su 24). Gli esiti di questi 61 percorsi terapeutici di accoglienza non residenziale possono essere così riassunti:

UTENTI VALUTATI NON IDONEI	14
RINUNCE (rinunciano all'inserimento comunitario)	4
ABBANDONO (non si presentano ai successivi appuntamenti)	6
ORIENTAMENTO (i colloqui sono stati solo di counseling)	5
UTENTI CON CONDIZIONI OSTATIVE ALL'INSERIMENTO	0
ACCOLTI NEL CORSO DEL 2022	27

Nell'anno solare 2022 il totale degli utenti inseriti in comunità è stato di 31 unità (23M e 8F) di cui 27 (di cui sopra) che hanno completato il percorso dell'accoglienza nel corso dell'anno + altri 4 che avevano preso i contatti con l'accoglienza nell'anno 2021, ma che hanno completato il percorso di accoglienza con l'inserimento in comunità all'inizio del 2022.

Per ciascuno di essi la Responsabile dell'Accoglienza ha predisposto la cartella personale di cui ha compilato la Cartella clinica relativa alla fase di accoglienza e la scheda anamnestica (80 ore); il referente sanitario (operatore della quotidianità) ha svolto 31 verifiche sanitarie (31 ore) pre-ingresso, compilando la relativa cartella sanitaria; inoltre è stato presente al momento del ricovero degli utenti (31 ore).

Nel corso del 2022 per la prima volta è stata attivata la lista d'attesa, secondo i dettami previsti dalla Carta dei Servizi: essa è stata attiva per circa 45 giorni consecutivi (tra settembre e ottobre) in quanto in quel periodo la comunità aveva 24 utenti ricoverati.

Interazioni con il D.D.P. e i SerD di invio

La collaborazione con i Dipartimenti delle Dipendenze Patologiche e con i relativi SerD delle ASL regionali resta un elemento fondante del lavoro in comunità e, al di là dei rapporti istituzionali curati essenzialmente dal Responsabile Sanitario e dal Responsabile Organizzativo, impegna quotidianamente tutti gli operatori. Tali rapporti si sono concretizzati attraverso:

- oltre 100 comunicazioni di disponibilità all'ingresso/ingressi/dimissioni (50 ore);
- 90 relazioni trimestrali (180 ore);
- 25 relazioni finali (50 ore);
- circa 250 telefonate di aggiornamento sulla situazione dei propri utenti e delle verifiche a casa di cui gli utenti usufruiscono;
- 20 comunicazioni ad altri servizi coinvolti nei progetti;
- 97 analisi tossicologiche presso il SerD territoriale di Giovinnazzo che hanno riguardato 25 utenti in 40 circostanze (a cura dell'operatore della quotidianità);
- ritiro settimanale dal SerD territoriale di Giovinnazzo delle terapie sostitutive (52 volte per 52 ore, a cura dell'operatore della quotidianità).



Obiettivi di miglioramento e programmazione eventi

Il servizio si propone i seguenti obiettivi per il miglioramento:

- realizzare i lavori di ristrutturazione della struttura previsti dall'Ente gestore soprattutto in funzione di un suo miglioramento complessivo e del risparmio energetico;
- consolidare il numero delle presenze dell'utenza;
- formazione dell'equipe in collaborazione con il Gruppo Abele di Torino;
- sostituire le poltrone della sala di terapia ormai in cattivo stato;
- ridurre la conflittualità e migliorare il clima all'interno dell'equipe attraverso il percorso di supervisione previsto;
- implementare il senso di appartenenza alla Fondazione e alla sua mission attraverso la partecipazione ai momenti di formazione condivisa;
- realizzare gli eventi programmati per il 40esimo anno di attività.

4.3 Area Socioassistenziale

Nell'Area socioassistenziale sono attivi i servizi residenziali e diurni oltre a progetti rivolti a:

- donne in difficoltà e gestanti;
- famiglie in grave disagio socioeconomico;
- immigrati;
- persone che necessitano di aiuto economico o sostegno di prima necessità.

I servizi dell'Area socioassistenziale sono:

- Comunità Alloggio per gestanti e madri con figli a carico "Xenia"
- Sportello Sociale - Centro di Ascolto
- Mensa per i poveri "Don Antonio Mattia"
- Centro di Accoglienza Dormitorio "Don Vito Diana"

CASA DI ACCOGLIENZA PER GESTANTI E MADRI CON FIGLI A CARICO "XENIA"

La Casa di Accoglienza Xenia si propone di offrire accoglienza, protezione e tutela a donne che versano in condizioni di vulnerabilità. La nostra attività è rivolta non solo a gestanti e madri con figli minori a carico (così come previsto dall'articolo 74 del Regolamento Regionale n. 4/2007), ma anche a tutte le donne in difficoltà senza distinzione di etnia, nazionalità e religione.

Nel 2022 la Casa di accoglienza Xenia ha accolto **9** donne e **4** minori; in struttura erano già presenti 7 donne e 5 minori. Sono state dimesse 7 donne (di cui 3 straniere) e 6 minori; di queste, 1 è stata inserita all'interno di un progetto SAI.

Con la Caritas diocesana è stata concertata l'accoglienza di un nucleo familiare ucraino fuggito dalla guerra, nucleo che è rientrato in patria dopo 4 mesi.

Abbiamo ricevuto varie richieste di accoglienza che non si sono concretizzate:

- 1 dal Comune di Massafra
- 2 dal Municipio 1 di Bari
- 1 dal Comune di Valenzano
- 1 dal Comune di Putignano
- 2 dal Comune di Grumo Appula

Le donne accolte nell'anno 2022 sono state seguite anche sotto l'aspetto sanitario. Gli accessi più frequenti sono stati al Medico di Medicina Generale per quanto concerne visite di routine, controlli generici e prescrizione di farmaci, per un totale di **130** contatti.

Anche i minori sono stati seguiti dal pediatra di riferimento, per un totale di **20** visite.

Nell'anno 2022 sono state effettuate diverse visite specialistiche, così suddivise:

- n. 3 visite dermatologiche
- n. 6 accessi c/o il reparto di Malattie infettive
- n. 3 visite cardiologiche
- n. 2 visite c/o la Commissione Invalidi Civili
- n. 29 sedute di fisioterapia

- n. 4 visite oculistiche
- n. 2 ECG (Elettrocardiogramma)
- n. 1 Ecocardiogramma
- n. 5 visite dentistiche
- n. 3 visite di Chirurgia Generale
- n. 2 risonanze magnetiche
- n. 1 visita c/o il CSM di Barletta
- n. 8 visite c/o il CSM di Bitonto
- n. 5 esami ematochimici c/o il Policlinico di Bari
- + 6 presso laboratori privati
- n. 4 visite al podologo.



Alle attività ordinarie (a cadenza settimanale) realizzate in Casa di accoglienza nell'anno 2022 come il **laboratorio manuale** (con la realizzazione di addobbi per la casa e lavoretti con cartoncini), il **laboratorio di cucina** (con la preparazione una volta a settimana di un dolce o altro) e **attività di lettura animata**, vanno aggiunte attività tematiche svolte in determinati periodi dell'anno, nello specifico:

- in occasione della Festa della Donna, si sono confezionate delle mimose e si è festeggiato il compleanno delle gemelle, rinviato a gennaio a causa del covid;
- per la Festa della Mamma, sono state dedicate 2 giornate per la vendita (ad offerta libera) di oggetti realizzati dalle signore stesse, il cui ricavato è servito per autofinanziare alcune attività estive;
- a Pasqua, le nostre ospiti sono state impegnate nel confezionamento delle palme;
- un laboratorio di 6 incontri (a cadenza settimanale), sul significato e l'importanza del ruolo materno, strettamente correlato al concetto di cura, conclusosi con un'attività di piantumazione nel nostro giardino di semi di diverse piante;
- il laboratorio delle emozioni, un percorso di 7 incontri (da 2 ore ciascuno) che ha portato le signore ospiti ad interrogarsi, riflettere e condividere con gli altri le proprie emozioni;
- nella giornata internazionale contro la violenza sulle donne, le nostre ospiti hanno partecipato ad una marcia a Palo del Colle (organizzata dal CAV di Palo del Colle-Bitonto); un momento intenso di riflessione e preghiera per tutte le donne vittime di violenza.
- abbiamo condiviso un laboratorio di pittura su cartoncino con un gruppo di ragazze spagnole, in Italia per un progetto, della durata di una settimana;
- nel periodo estivo sono state organizzate alcune giornate al mare/uscite per poter far vivere alle signore momenti di svago, allegria e spensieratezza.

Attività psicologica

A livello di personale, dal 2022 è entrata a far parte stabilmente nell'equipe della Casa di accoglienza, la psicologa, con un monte ore di 20-25 ore al mese, a seconda delle esigenze della struttura (prima del 2022 c'era uno psicologo, a consulenza).

La sua attività è risultata funzionale, offrendo alle signore uno spazio adeguato ad elaborare e acquisire consapevolezza dei propri vissuti e degli stati d'animo che contraddistinguono la permanenza in Casa. Nello specifico sono stati effettuati:

- n. **154** colloqui individuali;
- n. **24** incontri di gruppo.





SPORTELLO SOCIALE - CENTRO DI ASCOLTO

Lo Sportello Sociale, così come previsto ai sensi dell'Art. 84 del Regolamento Regionale della Puglia n. 4 del 18/01/2017 si propone di svolgere attività di ricezione dei bisogni sociali e delle domande, anche inespresse, provenienti da un'utenza composita dell'ambito sociale dei Comuni di Bitonto e Palo del Colle.

Il Centro, che rappresenta un punto di riferimento per tutta l'area metropolitana, assicura azioni informative, di sensibilizzazione, di counselling e svolge una funzione di supporto per il contatto con le Istituzioni pubbliche.

Si propone come primo livello di accesso ai servizi e rappresenta un'articolazione organizzativa e diffusa del punto di accesso. Lo sportello è rivolto a tutti coloro che sono per diverse ragioni, a rischio di esclusione sociale e che necessitano di ascolto, orientamento e predisposizione di un primo piano di intervento personalizzato e finalizzato ad un aumento dell'autonomia personale, individuano risorse interne ed esterne attivabili a tale scopo.

Di seguito le attività realizzate per e con le famiglie che usufruiscono dei servizi in base alle prestazioni erogate:

Attività realizzate

- ***Presa in carico temporaneo del nucleo familiare: nr. 257 colloqui.***

Sono state seguite:

- nr. 27 famiglie italiane;
- nr. 3 famiglie straniere.

- ***Soddisfacimento di bisogni primari (alimentari - utenze domiciliari - indumenti)***

- n. 128 pacchi viveri, per un totale di 248 razioni di generi alimentari erogati gratuitamente
- n. 80 capi di abbigliamento per minori e adulti;
- n. 26 famiglie hanno ricevuto buoni pasto con una spesa sostenuta di circa 1.240,00 euro;
- n. 4 famiglie sono state assistite con un pasto completo quotidiano, per ogni componente della famiglia, con una spesa di circa 330,00 euro;
- contributi economici per utenze domestiche pari a euro 150,00.

- ***Attività di counselling in collaborazione con i Servizi Sociali del Comune***

- nr. 10 richieste di lavoro orientate presso aziende che cercavano personale;
- nr. 2 richieste di accoglienza dovute all'emergenza abitativa.

MENSA PER I POVERI "DON ANTONIO MATTIA"

La Fondazione ha sentito la necessità di fare memoria grata per l'attività del servizio Mensa per i poveri, voluta e istituita don Antonio Mattia, il 15 marzo 1987 e a lui intitolata in occasione dei 35 anni di attività. Un'opera-segno a servizio di tutto il territorio bitontino e non solo che, soprattutto nel periodo dell'emergenza pandemica, ha fornito una risposta concreta ed essenziale a diverse famiglie, ai minori accompagnati nel centro diurno e alle tante persone che vivono presso i servizi residenziali della Fondazione. Le persone beneficiarie del servizio e quindi dell'aiuto alimentare sono state: famiglie, nuclei mono genitoriali e singoli individui tutti caratterizzati da una situazione di fragilità ed indigenza socioeconomica. Nell'anno 2022, i soggetti segnalati dagli Uffici dei Servizi Sociali del Comune di Bitonto sono stati complessivamente n. 23 così ripartiti:

Anno	Nuclei familiari
2022	<ul style="list-style-type: none"> con 1 componente n. 10 con 2 componenti n. 3 con 3 componenti n. 1 con 4 componenti n. 1

I soggetti beneficiari dell'aiuto alimentare non segnalate dall'Ufficio dei Servizi Sociali ma presi in carico direttamente dallo Sportello Sociale della Fondazione sono stati complessivamente n. 11 così ripartiti:

Anno	Nuclei familiari
2022	<ul style="list-style-type: none"> con 1 componente n. 4 con 3 componenti n. 2 con 4 componenti n. 1

Sono stati consegnati

Pacchi viveri
n. 128



Distribuzione pasti pronti

Destinatari	Pasti dispensati anno 2021	Pasti dispensati anno 2022
Poveri e famiglie	16.366	10.585
Casa Alloggio Raggio di Sole	11.968	21.231
Casa Accoglienza Xenia	1.485	3.305
Servizi Educativi Padre Pino Puglisi	7.500	5.495
Comunità Terapeutica Lorusso Cipparoli	14.560	22.995
Altro	1240	800
Centro di Pronto Accoglienza Don Vito Diana*	-----	2.208
Totale pasti dispensati	53.119	66.619

* Per il Centro di Pronto Accoglienza si intendono solo le colazioni dispensate da ottobre a dicembre 2022

L'anno 2022 è stato caratterizzato da una riduzione dei pasti consegnati a persone indigenti dovuta ad una parziale e temporanea migioria delle condizioni di fragilità di alcuni nuclei familiari.

Tipologia	Unità misura	Quantità					Costo medio (euro)	Valore commerciale (euro)	Percentuale merce non distribuibile
		I Trim.	II Trim.	III Trim.	IV Trim.	Totale Quantità			
Pasta	kg	1500	1500	1500	1500	6.000	0,50	3.000,00	2%
Carne	kg	500	500	500	500	2.000	5,00	10.000,00	15%
Carne in scatola	kg	500	500	500	500	2.000	0,50	1.000,00	0%
Legumi	kg	1000	1000	1000	1000	4.000	1,10	4.400,00	0%
Pesce	kg	500	500	500	500	2.000	5,00	10.000,00	15%
Verdura	kg	5000	15000	15000	5000	40.000	1,00	40.000,00	60%
Frutta	kg	5000	15000	15000	5000	40.000	1,00	40.000,00	60%
Riso	kg	1500	1500	1000	1000	5.000	1,10	5.500,00	0%
Acqua	Lt	5000	5000	5000	5000	20.000	2,28	45.600,00	0%
Bevande	Lt	5000	5000	5000	5000	20.000	1,50	60.000,00	0%
Biscotti	kg	2000	2000	2000	2000	8.000	1,10	8.800,00	0%
Pane	kg	1500	1500	1500	1500	6.000	1,00	6.000,00	5%
Latte	Lt	5000	5000	5000	5000	20.000	0,89	17.800,00	0%
Tonno	Kg	2000	2000	2000	2000	8.000	2,00	16.000,00	0%
Salsine	kg	500	500	500	500	2.000	2,18	4.360,00	30%
Passata di pomodoro	kg	500	500	500	500	2.000	1,20	2.400,00	0%
Pelati	kg	500	500	500	500	2.000	1,25	2.500,00	0%
Merendine	kg	500	500	500	500	2.000	2,19	4.380,00	0%

TOTALE VALORE COMMERCIALE
ANNO 2022
EURO 135.540,00

TOTALE VALORE COMMERCIALE
ANNO 2021
EURO 157.450,00



Le derrate alimentari che ci vengono donate vengono consegnate anche ad altre strutture quali:

- Fraternità Casa Betania - Terlizzi
- Comunità Cenacolo - Mariotto
- Comunità Francescana - Bari Japigia
- Città dei ragazzi - Mola di Bari
- Comunità Emanuel - Triggiano
- Istituto Ortodossi Russi - Cassano delle Murge
- Suore di Madre Teresa - Bari
- Parrocchie varie della Diocesi di Bari Bitonto
- Caritas Bari-Bitonto
- Comunità Nazareth - Bitonto
- Monastero Benedettine - Bitonto
- Istituto Sacro Cuore - Bitonto
- Comunità Suore - Quartiere San Girolamo Bari
- Centro di Prima Accoglienza Don Vito Diana - Bari

Personale e volontari

Personale dipendente: n. 3 addette alla cucina

Volontari: n. **15** così suddivisi **14** donne e **1** uomo

Apporto delle tipologie di volontariato all'ente profilo simile volontarie Addetti alla cucina e al deposito		
N. totale di ore di volontariato offerte all'Organizzazione Non Profit	Costo orario Lordo aziendale	Valorizzazione economica
Numero ore annue	2.000 ORE	14,55
		29.100,00
Le volontarie si alternano in cucina, dal lunedì al sabato, nel turno mattutino dalle 9.00 alle 13.00		

Personale impegnato con progettualità diverse

Progetto con il Comune di Bitonto

1 operatore con progettualità comunale Welfare Leggero dal mese di aprile al mese di settembre dal mese di aprile al mese di settembre per 3 giorni alla settimana per un totale di 10 ore settimanali.

Progetto con l'UIEPE

1 volontaria con progettualità Messa alla prova dal 25 ottobre al 24 gennaio per 2 giorni alla settimana per un turno di 3 ore al giorno.

Progetto con il Centro Servizi al Volontariato San Nicola

n. 2 Operatori Volontari In Servizio Civile Universale nell'anno 2022 da gennaio a settembre dal lunedì al sabato per un turno di 4 ore al giorno.

Progetto RED 3.0

1 operatore con progettualità comunale RED 3.0 dal mese di maggio al mese di dicembre dal lunedì al venerdì dalle per un turno di 4 ore al giorno.

Progetto con il SERD

n. 2 tirocinanti dal mese di gennaio al mese di maggio 2022 dal lunedì al venerdì dalle 10 alle 14 per un turno di 4 ore al giorno.

Attività realizzate

Raccolta alimentare

- Descrizione: una iniziativa lanciata attraverso i canali social a benefattori e amici della Fondazione.
- Costo dell'iniziativa: a titolo gratuito

Di seguito il valore commerciale delle derrate alimentari ricevute per donazione

EURO 2.500,00

Inoltre, la Fondazione ha ricevuto:

- un contributo di **5.000,00 euro** dalla Fondazione Intesa San Paolo;
- un contributo in voucher di **2.000,00 euro** dalla Fondazione Megamark;
- un contributo in buoni per macelleria di **800,00 euro**.

TOTALE CONTRIBUTI RICEVUTI

EURO 7.800,00

Obiettivi di miglioramento

Visto il perdurare della crisi socioeconomica, analizzando i dati degli ultimi anni si evince che sono sempre più le persone che si rivolgono alla Mensa.

Gli obiettivi di miglioramento dell'attività dell'organizzazione sono:

- aggiornamento della "mappatura" dei donatori per meglio orientarsi nell'attivare iniziative di sostegno alla Mensa;
- ampliamento della rete per il recupero delle eccedenze alimentari;
- attivazione degli incontri durante l'anno con scuole, parrocchie, enti locali, donatori ed associazioni interessate per fare conoscere i risultati ottenuti e i bisogni e le nuove necessità;
- Incremento della qualità del servizio mensa, cercando soluzioni più efficaci che aumentino la recettività della mensa;
- riduzione del consumo di materiale monouso.

CENTRO DI PRONTA ACCOGLIENZA PER ADULTI "DON VITO DIANA"

A seguito della richiesta della Diocesi di Bari-Bitonto di gestire il Centro di Accoglienza per senza fissa dimora "don Vito Diana" di Bari in Via Curzio de Mille 74, la Fondazione ha partecipato all'Avviso di manifestazione di interesse a partecipare alla coprogettazione e gestione del servizio denominato "accordo di collaborazione per la definizione e la gestione di minima accoglienza a bassa soglia - case di comunità" presentato dal Comune di Bari. A seguito di valutazione positiva della proposta progettuale presentata, la Fondazione ha sottoscritto, il 30.09.2022 con il Comune di Bari l'Accordo di collaborazione per la definizione e la gestione di minima accoglienza a bassa soglia - case di comunità.

Il Centro di Accoglienza "don Vito Diana" sito a Bari in Via Curzio de Mille 74, si configura, a seguito di Convenzione con il Comune di Bari, come "casa di comunità" ossia un servizio di minima accoglienza a bassa soglia rivolto ad adulti singoli, in condizione di povertà estrema o in grave difficoltà socio-economica, senza dimora, italiani o stranieri (comunitari ed extracomunitari regolari), segnalati dal servizio sociale comunale che facciano richiesta di accesso ai servizi a bassa soglia (es: dormitori ex art 81 ter RR 4/07, alloggio sociale per adulti in difficoltà ex art 76 RR 4/07 ecc.) dalla cui storia personale emergono competenze e capacità rigenerabili, con reddito anche temporaneamente insufficiente, disponibili a sperimentare percorsi di convivenza con la supervisione di un adulto di riferimento.

Si tratta di un servizio residenziale notturno rivolto a 24 adulti, aperto tutto l'anno a partire dalle ore 20 fino alle ore 8.30.

In caso di emergenza freddo, a seguito di ulteriore accordo con il Comune di Bari, la struttura rimane aperta 24/24 ore con un incremento di ulteriori 16 posti letto.

Per ciascuna accoglienza è prevista una retta giornaliera di € 13,50.

Il centro di si avvale una responsabile del Centro e delle accoglienze e di due operatori che garantiscono la presenza nella fase di accesso e di dimissioni degli utenti e qualora fosse necessario, anche di ulteriori professionalità: assistente sociale e psicologo.

L'accoglienza è preceduta da una attività di ascolto a cura della Responsabile. Inoltre, il centro assicura un'attività di supporto e accompagnamento degli utenti anche in collaborazione con i Servizi Sociali del Comune di Bari, attività di mediazione linguistica e culturale ed eventuale supporto a screening sanitari.

Per ciascun ospite accolto è previsto un servizio di guardaroba e lavanderia gratuito.



Attività di accoglienza svolta nel periodo 1 ottobre – 31 dicembre 2022

Provenienza richiesta	N. persone accolte
Bari Ripatizione	76
Bari Municipio 1	21
Bari Municipio 2	3
Bari Municipio 3	2
Bari Municipio 4	3
Totale	105

4.4 Area Socioeducativa

Nell'Area socioeducativa sono attivi i servizi diurni oltre a progetti rivolti a:

- minori
- famiglie in gravi situazioni socioeconomiche

I servizi dell'Area socioeducativa sono i Servizi educativi "Padre Pino Puglisi" con:

- Centro diurno per minori
- Progetto Sostegno scolastico "Lo scrigno dei talenti"

SERVIZI EDUCATIVI "PADRE PINO PUGLISI"

I Servizi educativi, focalizzando l'attenzione sul minore e sul nucleo familiare come portatori di bisogni e al tempo stesso di risorse e resilienze, si prefiggono come obiettivi principali il supporto scolastico, sociale e familiare. I minori, accolti da un'équipe di figure professionali, vengono sostenuti e aiutati nei problemi scolastici, relazionali e familiari, con l'obiettivo di far loro acquisire gli strumenti dell'autopromozione, della solidarietà, della responsabilità e dell'autonomia. Oltre al supporto scolastico e educativo, i Servizi Educativi offrono ai minori accolti, attività espressive, creative e ricreative finalizzate ad implementare le risorse e le attitudini personali.

Il rapporto con le famiglie (n. 16, nei due Servizi) è un elemento fondamentale per la buona riuscita dei progetti, e gli interventi sono così elaborati in collaborazione con il Servizio Sociale del Comune di Bitonto al momento dell'inserimento del minore e periodicamente valutati. Gli obiettivi del servizio mirano a:

- attivare un lavoro di prevenzione territoriale nei confronti di minori fortemente a rischio dispersione scolastica e devianza sociale;
- contrastare le disuguaglianze socioculturali e territoriali;
- supportare le famiglie al fine di prevenire e contrastare fenomeni di emarginazione e ridurre l'istituzionalizzazione dei minori;
- incrementare e rafforzare le competenze educative genitoriali;
- accompagnare il processo di re-integrazione nel contesto familiare e territoriale dei minori precedentemente allontanati dalla famiglia;
- diffondere la cultura del volontariato e della cittadinanza attiva;
- promuovere la cultura della pace, della mediazione della solidarietà e del dialogo tra le diverse culture.



Centro diurno

Il servizio, accreditato ai sensi dell'art. 52 del Regolamento Regionale della Puglia 4/2007, risponde alle esigenze di minori in condizione di disagio, svantaggio economico, culturale e sociale, segnalati dal servizio sociale e attenzionati dal Tribunale dei Minori.

Le attività del C.D. si svolgono dal 1° settembre al 31 luglio, dal lunedì al venerdì, dalle 12,30 alle 18,30 (Nei

mesi estivi le attività si svolgono dalle 8.30 alle 14.30).

Il Centro, dotato di 1 responsabile e 3 educatori, rivolge la sua attività in favore di n. 30 minori totali inseriti, di cui 8 all'attenzione del Tribunale dei Minorenni di Bari e così classificati:

- 6-10 scuola primaria: 10 minori di cui 4 femmine e 6 maschi
- 11-14 scuola superiore di I grado: 14 minori di cui 8 femmine e 6 maschi
- 14-16 scuola superiore di II grado: 6 minori di cui 4 femmine e 2 maschi
- n. 4 minori con Diagnosi Funzionale (Legge 104/1992) - ritardo cognitivo di grado lieve con comportamenti oppositivi provocatori, seguiti dal Servizio di Neuropsichiatria Infantile;
- n. 1 minori BES con PDP¹ ;
- n. 20 minori BES senza PDP
- n. 7 dimessi per motivi familiari.



Attività realizzate con indicazione del monte ore per ogni attività

- Sostegno scolastico: 360 ore totali così articolate
- Dal 1° gennaio al 31 maggio e dal 1° settembre al 31 dicembre (2 ore al giorno per 5 gg settimanali)
- Supporto psicologico: (220 ore annue - 5 ore settimanali per 11 mesi)
- Sostegno alla genitorialità: 400 ore totali
- Attività estive (dal 10 giugno al 31 luglio) tot. 216 ore
- Supporto rete scuola-famiglia: 150 ore totali
- Mensa: 4199 tot. pasti dispensati
 - Attività laboratoriali (secondo la programmazione dell'equipe):
 - "Tutti in campo", attività sportiva presso il campetto comunale "Falcone-Borsellino" (1 ora a settimana da marzo a maggio. tot. ore 14)
 - "Sgonfia il BULLO" laboratorio sul bullismo (1 ora a settimana per i mesi di gennaio e febbraio tot. ore 8)
 - Giornata della Memoria "Mai Più" (2 ore)
 - Laboratorio "Le nostre Emozioni" (14-15 febbraio 4 ore)
 - Laboratorio sulla giornata della TERRA (2 ore del giorno 22 aprile)
 - Laboratorio sulla giornata della Gentilezza (6 ore tot. del 16 novembre)
 - Laboratori artistico-manuali (1 ora a settimana tot. ore 50)
 - Attività ludico-ricreative durante il periodo estivo (giugno-luglio 100 ore)
 - Mattine in piscina c/o "Lido Sun beach" di Palese (3 volte a settimana per tutto il mese di luglio)
 - 22 giugno: torneo di calcio (Cantieri antimafia 4 ore)
 - 24 giugno: attività sportiva in piazza (Social Lab 4 ore)
 - Attività sportiva di Judo (Social Lab 10 ore)
 - Giornata di accoglienza di bambini ucraini 7 luglio (8 ore)
 - Giornata sportiva c/o la tensostruttura "Falcone -Borsellino" 8 luglio (Cantieri antimafia 4 ore);
 - Laboratori ludico-ricreativi (Cantieri antimafia 25 ore)
 - Spettacolo teatrale "Rompiscatole, musical in...3P" (da febbraio a giugno 2 ore 3 volte alla settimana tot. ore 136)
 - Laboratorio culinario: (1 ora a settimana nei mesi gennaio-aprile, ottobre-dicembre 2022; Tot. Ore 30)



¹ Progetto didattico personalizzato

- Formazione "On the job" (Cantieri antimafia 25 ore)
- Laboratorio sulla Giornata dei diritti del Fanciullo: "Origami indovino"
- Progetto Comunale "Risorse per Crescere" (ottobre-dicembre 66 ore)
- Progetto Comunale "Risorse per Crescere": Visita guidata presso il Teatro Petruzzelli 6 ore)
- Pranzo natalizio: 21 dicembre
- Visita guidata lungo i vicoli del centro storico di Bitonto "Le vie dei fiori"
- Tombolata natalizia nel giorno 23 dicembre
- "NATALE IN P.ZZA CATTEDRALE": pomeriggio all'insegna del divertimento, evento patrocinato dal Comune di Bitonto nell'ambito del progetto "Lo scrigno dei Talenti"
- Servizio Trasporto: 660 ore totali.

Composizione numerica dei volontari e suddivisione dei volontari per sesso e età. Descrizione delle attività svolte

N. 2 volontari del Servizio Civile Nazionale di cui 1 maschio e 1 femmina età compresa tra i 18 e i 28 anni. Le attività svolte sono state (5 ore al giorno dal 1° gennaio al 16 settembre)

- Accompagnamento scolastico
- Pianificazione e realizzazione di attività laboratoriali
- Supporto durante gli spostamenti sul territorio
- Gestione del momento mensa.

Sostegno scolastico progetto comunale "Scrigno dei talenti"

Il servizio opera in rete con il Servizio delle Politiche Sociali del comune di Bitonto, le scuole del territorio e le parrocchie, intervenendo a favore di minori che necessitano di supporto scolastico ed esposti a rischio di dispersione scolastica.

Il servizio dotato di 1 responsabile, 1 operatrice e 4 volontarie si rivolge a n. 25 minori su invio del Servizio sociale del comune di Bitonto così distribuiti:

- 6-10 Scuola primaria: 6 minori di cui 5 femmine e 1 maschi
- 11-14 scuola superiore di I grado: 17 minori di cui 4 femmine e 13 maschi
- 14-16 scuola superiore II grado: 2 minori di cui 2 maschi
- n. 2 minori con Diagnosi Funzionale (Legge 104/1992) - ritardo cognitivo di grado lieve
- n. 4 dimissioni (per motivi familiari)

Attività realizzate con indicazione del monte ore per ogni attività

Sostegno scolastico

Supporto rete scuola-famiglia

Mensa: pasti n. 495 nel periodo novembre e dicembre.

Attività laboratoriali (secondo la programmazione annuale):

- "Sgonfia il BULLO" laboratorio sul bullismo (1 ora a settimana per i mesi di gennaio e febbraio. tot. ore 8)
- Giornata della Memoria "Mai Più"
- Laboratorio "Le nostre Emozioni" (4 ore, 14-15 febbraio)
- Laboratorio sulla giornata della TERRA (2 ore del giorno 22 aprile)
- Laboratorio sulla giornata della Gentilezza (6 ore tot. del 13 novembre)
- Laboratori artistico-manuali (2 ora a settimana. tot. Ore 360)
- Formazione "On the job" (Cantieri antimafia): 25 ore

- Spettacolo teatrale "Rompiscatole, musical in...3P" (da febbraio a giugno 2 ore 3 volte alla settimana tot. ore 136)
- Laboratorio sulla Giornata dei diritti del Fanciullo: "Origami indovino"
- Pranzo natalizio: 21 dicembre
- Tombolata natalizia nel giorno 23 dicembre
- "NATALE in piazza Cattedrale": pomeriggio all'insegna del divertimento, evento patrocinato dal Comune di Bitonto nell'ambito del progetto "Lo scrigno dei Talenti".

Composizione numerica dei volontari e suddivisione dei volontari per sesso e età. Descrizione delle attività svolte

N. 3 volontari del SCN di cui 1 maschio e 2 femmine, età compresa tra i 18 e i 28 anni.

Le attività svolte sono state (5 ore al giorno dal 1° gennaio al 16 settembre)

- Accompagnamento scolastico;
- Pianificazione e realizzazione di attività laboratoriali.

N. 3 volontarie di età compresa tra i 60 e gli 80 anni (3 ore al giorno per tre volte alla settimana)

- Accompagnamento scolastico.

N. 1 operatrice RDC di età compresa tra i 45 e i 55 anni (4 ore al giorno per 4 gg alla settimana) a partire dal 18 ottobre

N. 1 tirocinante universitaria (250 ore totali)



Obiettivi di miglioramento

- Individuazione di modalità/strategie finalizzate a offrire un sostegno alla funzione genitoriale con valorizzazione di competenze e saperi delle famiglie;
- possibilità di incontri di approfondimento su tematiche educative relative al ruolo genitoriale anche su richiesta delle famiglie;
- laboratori rivolti alle famiglie;
- formazione specifica;
- prolungamento orario delle attività.

4.5 Area Culturale

FORMAZIONE

La Fondazione nel 2022 è stata impegnata nelle seguenti attività di formazione.

Corso FNC Anpal

Dal mese di giugno al mese di dicembre 2022 è stata svolta l'attività di formazione che ha coinvolto 15 dipendenti della Fondazione, in due corsi così specificati:

- Corso "Processo di digitalizzazione aziendale" per un totale di 110 ore
- Corso "Implementazione del sistema di compliance aziendale" per un totale di 110 ore.

Entrambi i corsi sono stati finanziati dal Fondo Nuove Competenze attraverso l'Avviso ANPAL.

Innoprocess

La Fondazione ha partecipato all'Avviso P.O.R. Puglia FESR/FSE 2014-2020 - Fondo Europeo Sviluppo Regionale - Asse III - Sub-Azione 3.7.a "INNOPROCESS - Supporto a soluzioni ICT nei processi produttivi delle PMI, coerentemente con la strategia di smart specialisation, con particolare riferimento a: commercio elettronico, cloud computing, manifattura digitale e sicurezza informatica" beneficiando del contributo di € 6.900,00 a fronte del costo totale del progetto presentato di € 15.000,00 per azioni volte a favorire l'incremento della domanda di innovazione da parte delle imprese e l'attivazione di processi virtuosi di innovazione utili alla crescita delle aziende e della competitività del sistema produttivo pugliese.

Giornata di Teambuilding "Ci prendiamo cura l'uno dell'altro"

Il 21 settembre tutti i dipendenti e i consulenti della Fondazione sono stati impegnati in una giornata intera di formazione guidata e coordinata dalla Società di formazione ISMO di Milano.

L'intervento era finalizzato a:

- riflettere sullo stato del gruppo e sbloccare energie e risorse delle persone utili a sostenere prestazioni efficaci
 - generare un clima di benessere e riconoscimento
 - riconoscere i valori presenti valorizzando al massimo le sinergie e lo scambio all'interno del team
 - sentirsi responsabili del e per il gruppo: fornire feedback, portare proposte,
 - rinforzare le buone pratiche di collaborazione, di scambio e di supporto
 - saper gestire la pressione sulla prestazione: gestire lo stress e autoefficacia
- Il momento formativo ha visto la partecipazione di circa 70 dipendenti.



Corso di Volontariato

Nel 2022 (marzo-giugno) la Fondazione ha organizzato e promosso un corso sul Volontariato avente come scopo quello di acquisire una indispensabile preparazione di base per l'esercizio di volontariato in campo sociosanitario e assistenziale e per essere in grado di offrire una qualificata presenza accanto a chi si trova in situazione di bisogno e di difficoltà. Al corso hanno aderito n. 40 persone che hanno seguito 8 incontri su temi base e 6 incontri su contenuti specifici tenuti da esperti del settore per un totale di 42 ore di formazione.



Fondazione "Opere Sanitarie Mediche"
Cesena e Dattorno - Risaneto - Orisul

Caritas
Fondazione "Opere Sanitarie Mediche"

Corso di Formazione al **VOLONTARIATO** 2022

La Fondazione, in collaborazione con Caritas, organizza un corso di formazione per volontari in campo sociosanitario e assistenziale. Il corso è articolato in 8 incontri di base e 6 incontri specifici. L'obiettivo è fornire ai volontari le competenze necessarie per svolgere attività di volontariato in modo efficace e sicuro. **VOLONTARIATO** tra i volontari che si sono iscritti al corso di formazione. Il corso è articolato in 8 incontri di base e 6 incontri specifici. L'obiettivo è fornire ai volontari le competenze necessarie per svolgere attività di volontariato in modo efficace e sicuro. **VOLONTARIATO** tra i volontari che si sono iscritti al corso di formazione. Il corso è articolato in 8 incontri di base e 6 incontri specifici. L'obiettivo è fornire ai volontari le competenze necessarie per svolgere attività di volontariato in modo efficace e sicuro.

CENTRALITÀ DELLA PERSONA - INCONTRARE - ACCOMPAGNARE

CONVINGLI

PERCORSO FORMATIVO - Modulo Base

4 Marzo 15.30 - 18.30 Introduzione al corso e presentazione della Fondazione e Caritas.	5 Marzo 9.30 - 12.30 Il volontariato: storia, valori e principi.	11 Marzo 15.30 - 18.30 Il volontariato in Italia: dati e tendenze.	12 Marzo 9.30 - 12.30 Il volontariato e la società: ruolo e impatto.
18 Marzo 15.30 - 18.30 Il volontariato e la cultura: valori e principi.	19 Marzo 9.30 - 12.30 Il volontariato e la politica: ruolo e impatto.	26 Marzo 9.30 - 12.30 Il volontariato e la economia: ruolo e impatto.	1 Aprile 15.30 - 18.30 Il volontariato e la cultura: valori e principi.

PERCORSO FORMATIVO - Moduli Specifici

AREA SANITARIA (4 incontri) AREA SOCIALE (4 incontri) AREA EDUCATIVA (4 incontri) AREA CULTURALE (4 incontri)

AREA SANITARIA Introduzione al corso e presentazione della Fondazione e Caritas.	AREA SOCIALE Introduzione al corso e presentazione della Fondazione e Caritas.	AREA EDUCATIVA Introduzione al corso e presentazione della Fondazione e Caritas.	AREA CULTURALE Introduzione al corso e presentazione della Fondazione e Caritas.
15.30 - 18.30 Introduzione al corso e presentazione della Fondazione e Caritas.	9.30 - 12.30 Il volontariato: storia, valori e principi.	15.30 - 18.30 Il volontariato in Italia: dati e tendenze.	9.30 - 12.30 Il volontariato e la società: ruolo e impatto.
18.30 - 21.30 Il volontariato e la cultura: valori e principi.	12.30 - 15.30 Il volontariato e la politica: ruolo e impatto.	12.30 - 15.30 Il volontariato e la economia: ruolo e impatto.	15.30 - 18.30 Il volontariato e la cultura: valori e principi.
21.30 - 24.30 Il volontariato e la politica: ruolo e impatto.	15.30 - 18.30 Il volontariato e la economia: ruolo e impatto.	18.30 - 21.30 Il volontariato e la cultura: valori e principi.	21.30 - 24.30 Il volontariato e la politica: ruolo e impatto.

Lezioni da effettuare entro il 28 febbraio 2022 (entro il 28 febbraio 2022)

Lezioni da effettuare entro il 28 febbraio 2022 (entro il 28 febbraio 2022)

Lezioni da effettuare entro il 28 febbraio 2022 (entro il 28 febbraio 2022)

ATTIVITÀ CULTURALE

Il 9 maggio 2022 è stato organizzato il Convegno sul tema: "Pubblica amministrazione e Terzo Settore per l'innovazione sociale". Un focus sull'art. 55 del Codice del Terzo Settore, organizzato in collaborazione con Fondazione Villa Giovanni XXIII Onlus, il Dipartimento di Economia e Finanza dell'Università degli Studi di Bari "Aldo Moro", il Forum Regionale Terzo Settore e Ansdipp Puglia.

Il convegno, aperto a tutte le realtà del Terzo Settore cittadino e non solo ha visto gli interventi della dottoressa Valentina Romano, Direttore del Dipartimento Welfare e programmazione sociale della Regione Puglia, della dottoressa Annarita Amodio, Dirigente Ripartizione Servizi Sociali del Comune di Bari, del dottore Gabriele Sepio, Avvocato tributarista - Esperto Terzo Settore, Editorialista de "il Sole 24 ore" e del dottore Luciano Gallo dell'ANCI Emilia-Romagna. L'incontro è stato moderato dalla Prof.ssa Marinetta Intonti, docente dell'Università degli Studi di Bari "Aldo Moro" - Dipartimento di Economia e finanza.

Convegno

Pubblica Amministrazione e Terzo Settore per l'innovazione sociale: Coprogettazione e Coprogrammazione

L'art. 55 del Codice del Terzo Settore. La accountability attraverso Legge.

Lunedì 9 Maggio 2022

ore 19.00 - Auditorium Fondazione Santi Medici

Saluti

Don Vito Piscitelli, Presidente Fondazione Santi Medici

Giovanni Proccacci, Presidente Fondazione Villa Giovanni XXIII

Devide Giove, Presidente Forum Terzo Settore Puglia

Intervengono

Valentina Romano, Direttore Dipartimento Welfare e programmazione sociale Regione Puglia

Annarita Amodio, Dirigente Ripartizione Servizi Sociali Comune di Bari

Gabriele Sepio, Avvocato tributarista - Esperto Terzo Settore, Editorialista "il Sole 24 ore"

Luciano Gallo, ANCI Emilia-Romagna

Moderata

Marionnetta Intonti, Docente Università degli Studi di Bari "Aldo Moro" - Dipartimento di Economia e finanza



PREMIO NAZIONALE DI MEDICINA «SANTI MEDICI»

Il XVIII Premio Nazionale di Medicina "Santi Medici" è stato consegnato durante la cerimonia di premiazione tenutasi il 7 ottobre 2022 presso la Sala Polifunzionale della Fondazione Santi Medici. Il Premio, istituito nel 1976 e rivolto ai giovani laureati in Medicina e Chirurgia, Psicologia e Farmacia, in materia di Igiene e Medicina preventiva, ha avuto per tema "Sars-CoV-2".

La cerimonia è stata avviata con i saluti istituzionali del Presidente della Fondazione don Vito Piccinonna, del Sindaco di Bitonto avvocato Francesco Paolo Ricci, del Presidente dell'Ordine Interprovinciale dei Farmacisti di Bari e BAT Sen. Luigi D'Ambrosio Lettieri, del Presidente dell'Ordine degli Psicologi della Puglia dott. Vincenzo Gesualdo, del dott. Franco Lavallo Vicepresidente dell'Ordine dei Medici e Chirurghi della provincia di Bari.

Il convegno ha visto il confronto sul tema "Quale vita dopo il Sars-CoV-2?", introdotto dal direttore di TV2000 e giornalista **Vincenzo Morgante**, ha registrato il contributo dei relatori **Vittorino Andreoli**, Psichiatra di fama internazionale, e **Matteo Bassetti**, Ordinario di malattie infettive presso l'Università degli Studi di Genova e Direttore del Dipartimento di malattie infettive dell'Ospedale San Matteo di Genova.

La cerimonia di attribuzione del Premio è stata introdotta dalla lettura del verbale della Commissione giudicatrice, costituita dalla prof.ssa Cinzia Germinario, dal prof. Domenico Tricarico, dal dott. Francesco Lisen, dal dott. Massimo Frateschi, dal dott. Giuseppe Latilla, dalla dott.ssa Maria Carmen Pappadopoli, dal dott. Giovanni Vacca, che in seduta congiunta con i componenti del comitato organizzatore ha assegnato il Premio nel seguente modo:

- per il laureato in Medicina il premio è stato attribuito al dottore Umberto Farina;
- per il laureato in Farmacia il premio è andato al dottore Jacopo Raffaele Dibenedetto;
- per i laureati in Psicologia sono stati premiati ex aequo il dottore Paolo Della Vella, la dottoressa Mariangela Rendini e la dottoressa Erika Rieti.

Il Premio "**Culture della Scienza 2022**", consegnato dal Presidente della Fondazione San Medici don Vito Piccinonna, è stato attribuito al dottore Giacomo Schiraldi, con la seguente motivazione: *per aver esercitato la professione medica attraverso l'attività di prossimità verso i suoi assistiti, il continuo aggiornamento e specializzazione, la testimonianza di impegno sul territorio e nel volontariato sanitario per i meriti acquisiti nel campo della Scienza medica ed in particolare nelle malattie infettive, per aver insegnato nei master relativi alla organizzazione dei servizi sanitari, perché interprete del messaggio dei Santi Medici Cosma e Damiano, in quanto capace di lasciarsi interpellare dai bisogni degli uomini e delle donne, specialmente delle persone più fragili.*

Nell'occasione è stato consegnato un attestato di merito al dott. Onofrio Pagone, Dirigente Medico Responsabile del Servizio Igiene Sanità Pubblica Bitonto Area Nord, con la seguente motivazione *"per l'opera prestata alla buona riuscita della campagna vaccinale anti Covid-19 nel distretto sociosanitario 3 Bitonto-Palo del Colle".*

Il Premio Nazionale di Medicina ha visto il patrocinio della Regione Puglia, del Comune di Bitonto, dell'Università degli Studi "Aldo Moro" di Bari, dell'Ordine Interprovinciale dei Farmacisti di Bari e BAT, dell'Ordine degli Psicologi Puglia, dell'Ordine dei Medici Chirurghi e Odontoiatri di Bari e della Fondazione Nazionale "Gigi Ghirotti" di Roma.





4.6 Area Progettazione e Sviluppo

L'Area progettazione e sviluppo è impegnata in attività che riguardano:

- Progettazione sociale
- Tirocini universitari
- Stage e tirocini per inserimento lavorativo
- Servizio Civile Universale
- Progetto di affidamento in prova ai servizi sociali e lavori di pubblica utilità

PROGETTAZIONE SOCIALE

La Fondazione nel 2022 è stata impegnata nelle seguenti attività di progettazione sociale.

AVVISO RISORSE PER CRESCERE

Nell'ambito della proposta progettuale del Comune di Bitonto "Risorse per Crescere", 30 minori del Centro Diurno "Padre P. Puglisi", sono stati coinvolti in attività finalizzate a favorire l'inclusione, il recupero del benessere psico-fisico dei ragazzi (fortemente a rischio dopo il periodo pandemico) e a migliorare i percorsi di crescita dei bambini a rischio di devianza. Il progetto è durato dal 3 novembre al 30 dicembre 2022 e ha previsto attività di promozione della pratica del Judo e la relativa lettura del libro "O maé. Storie di Judo e Camorra".

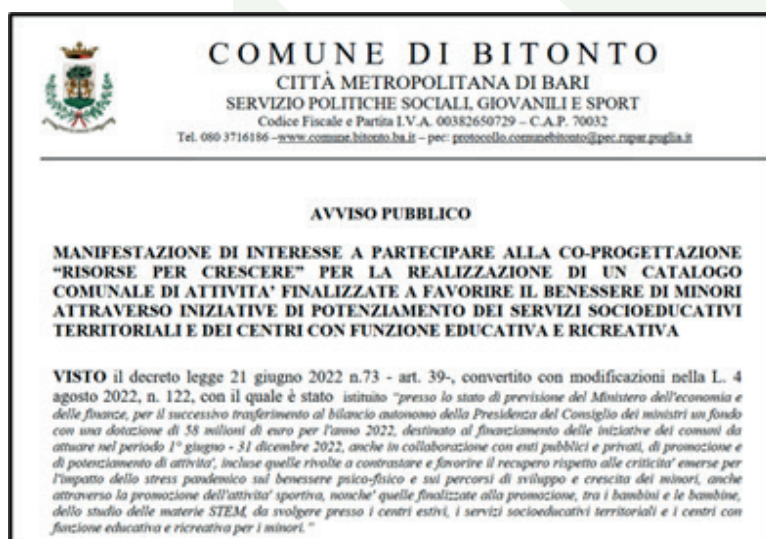

FONDAZIONE SAN PAOLO ONLUS

È stato richiesto alla Fondazione San Paolo Onlus, un contributo per sostenere il servizio Mensa per i poveri. La Fondazione San Paolo ha deliberato un contributo pari a Euro 5.000,00.



TALENTI DI PROSSIMITÀ

Con riferimento all'Avviso Pubblico per la presentazione di proposte di intervento per la selezione di progetti socioeducativi strutturati per combattere la povertà educativa nel Mezzogiorno (Abruzzo, Basilicata, Campania, Calabria, Molise, Puglia, Sardegna e Sicilia) a sostegno del Terzo Settore pubblicato dall'Agenzia per la Coesione Territoriale nell'ambito del PNRR, Missione 5 - Componente 3, la Fondazione ha presentato il progetto "TalentI di Prossimità" che vede come partner Anspi, Consorzio Social lab, Cooperativa Eughenia, Cooperativa Ops, Associazione La Macina, Comune di Bitonto, Circolo Didattico "N. Fornelli", I.C. "Caiati" e I.C. "Sylos". Il progetto ha l'obiettivo di prevenire, ridurre e rimuovere le situazioni di bisogno, di rischio, di emarginazione e di disagio sociale.

CUSTODI DEL BELLO

Nell'ambito della rete con capofila "il Sicomoro Cooperativa Sociale" di cui al Fondazione è partner, è stata presentata alla Fondazione con il Sud la proposta progettuale "Custodi del Bello" con il fine di curare la formazione e l'inserimento lavorativo di soggetti fragili e restituire alla città luoghi e beni e siti degradati e non utilizzati.



CARTELLA SANITARIA

Alla Fondazione Puglia è stata presentata la progettualità "CA(U)RE THROUGH INNOVATION". Il progetto prevede la realizzazione di una cartella sanitaria digitale da utilizzare all'interno dell'Hospice che consentirebbe non solo di ridurre il rischio di deterioramento del materiale cartaceo, sottoposto inevitabilmente a un degradamento materiale che ne rende anche difficile la consultazione nel tempo ma anche la gestione delle informazioni in modo più efficiente ed efficace.

La Puglia Non Tratta 5 – Insieme per le vittime

La Fondazione aderendo al programma unico di emersione, assistenza ed integrazione sociale a favore delle persone vittime di tratta proposto dalla Regione Puglia – Segreteria Generale della Presidenza – Sez. Sicurezza del Cittadino, Politiche per le migrazioni e Antimafia sociale intende continuare a potenziare e garantire il sistema complesso di interventi volti a rendere visibili le storie, i luoghi, i contesti di grave sfruttamento lavorativo e sessuale, offrendo l'opportunità alle vittime di spezzare la loro condizione di isolamento/marginalità e di operare un forte contrasto alla criminalità.

Progetto "Liberi Sapori"

Si è conclusa la fase di rendicontazione con il riconoscimento del 100% delle spese rendicontate. Si è in attesa del pagamento del saldo.

Progetto "#NON SONO UNO DI VOI" nell'ambito dell'Avviso pubblico "Cantieri Innovativi di Antimafia Sociale: Educazione alla Cittadinanza Attiva e Miglioramento del Tessuto Urbano" finanziata dal POR Puglia FESR-FSE 2014-2020. Le attività sono riprese nel 2022 e si concluderanno nel 2023.



Il progetto **“Wel.Com.E Lab – Laboratori di Welfare di/per Comunità Educanti”**, finanziato da Impresa sociale Con i Bambini - Fondo per il contrasto della povertà educativa minorile ha visto la conclusione delle attività e la relativa rendicontazione delle spese sostenute.



Progetto **“Bitonto Social Foody”** promosso dall’ Ambito Bitonto-Palo del Colle ha concluso le attività e la relativa rendicontazione delle spese sostenute.

TIROCINI FORMATIVI

La Fondazione, inoltre, è stata impegnata nelle seguenti attività di supporto, orientamento e formazione attraverso attività di tirocinio:

Re.D.3.0

A seguito della presentazione di un progetto per l’inclusione sociale dei destinatari del ReD denominato **“Organizzare la Speranza”** che prevede l’inserimento di n. 13 tirocinanti all’interno dei servizi della Fondazione, nell’anno 2022 si sono avviati:

- 2 tirocini formativi, un tirocinio presso la Comunità Terapeutica Lorusso Cipparoli, l’altro tirocinio presso il Servizio Mensa e Servizio pulizie ambienti.



PUC

A seguito dell’accordo tra il ‘Ambito Territoriale Di Bitonto - Palo Del Colle e la Fondazione “Opera Santi Medici Cosma e Damiano Bitonto-Onlus” per la realizzazione di progetti utili alla collettività che attraverso le attività previste possano favorire la crescita della coesione sociale e lo sviluppo della comunità locale.

- n. 14 progetti formativi attivati da aprile a dicembre

TIROCINI FORMATIVI UNIVERSITARI E SCUOLE DI SPECIALIZZAZIONE

Di seguito i tirocini così suddivisi:

- n. 4 tirocini formativi Universitari
- n. 4 tirocini formativi di specializzazione
- n. 6 tirocini formativi per Operatori Socio Sanitari

SERVIZIO CIVILE UNIVERSALE

In merito al Servizio Civile Universale, la Fondazione ha partecipato alla redazione dei progetti proposti dalla Rete di Servizio Civile Universale coordinata dall'Ente Capofila CSV San Nicola (Centro di Servizio al Volontariato San Nicola).

I progetti presentati ed approvati dal Dipartimento per le Politiche Giovanili, all'interno del programma B.E.S.T. Family, sono stati i seguenti:

- progetto Daily Wonders (Meraviglie quotidiane)2
- progetto Volti Verso il Futuro
- progetto FIMB (Family Impact Hub)

A partire dalla prima metà del 2023, saranno avviati 36 operatori volontari in Servizio Civile Universale da impiegare all'interno di tutti i servizi della Fondazione.

Inoltre, il 15 settembre 2022 si sono conclusi 8 progetti di Servizio Civile Universale all'interno del Programma CARE- "Mille schegge di poesia".



AFFIDAMENTO IN PROVA AI SERVIZI SOCIALI E LAVORI DI PUBBLICA UTILITÀ

A seguito della convenzione stipulata con il Tribunale di Bari per lo svolgimento del lavoro di pubblica utilità ai sensi degli artt. 54 del D. Lgs. 28 Agosto 2000, n. 274 e 2 del D.M. Giustizia 26 Marzo 2001, nell'anno 2021, sono stati presi in carico:

- n. 3 persone per Messa alla Prova/Lavoro di Pubblica Utilità;
- n. 3 persone per attività di volontariato all'interno dei servizi della Fondazione.

Invece, n. 4 persone hanno terminato l'affidamento in prova.



CAPITOLO 5

Persone e Stakeholder

Descrizione del personale

La Fondazione nel 2022 si è avvalsa di 84 dipendenti.

Organigramma

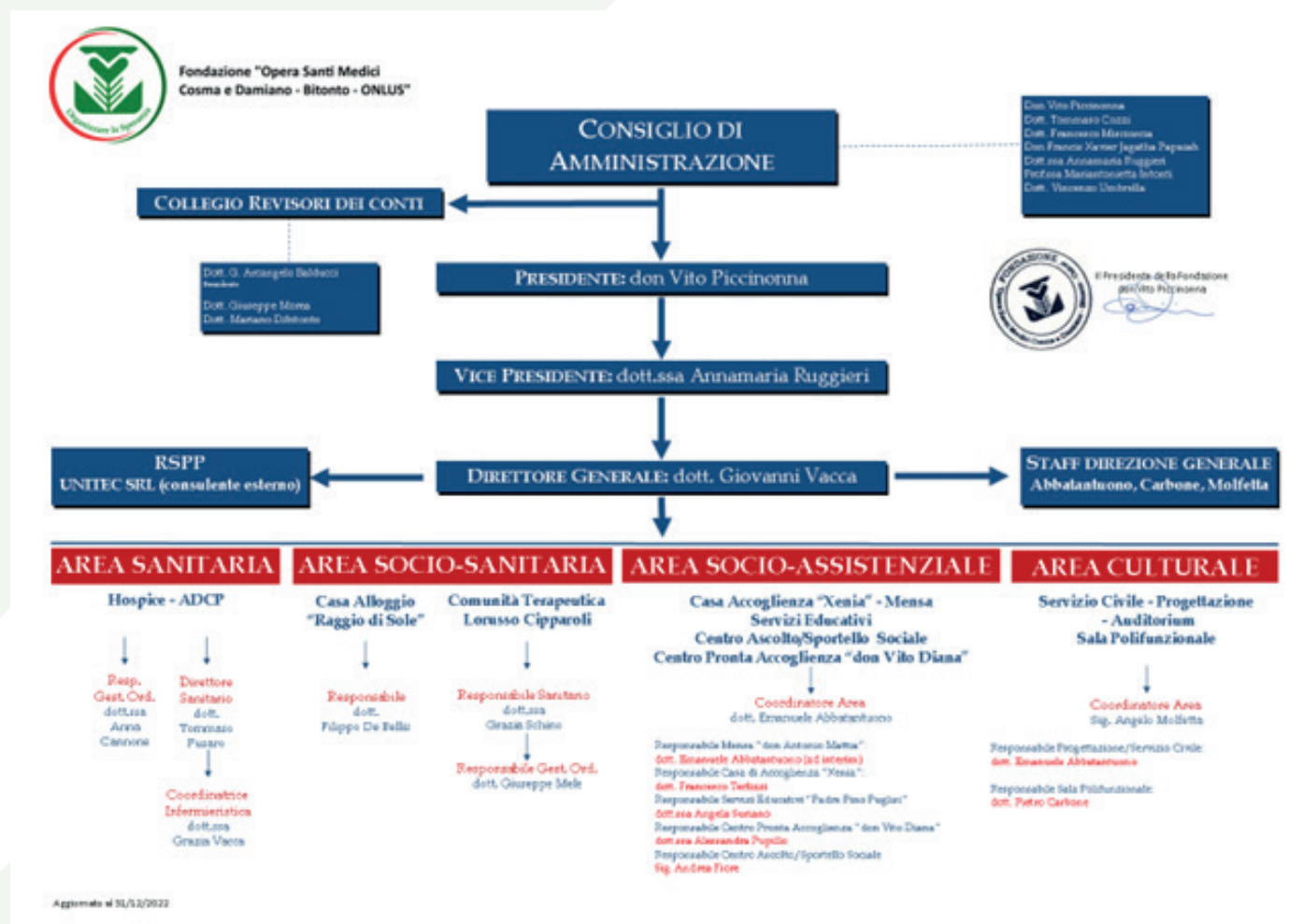

Numero di lavoratori (dato medio) a fine anno ed evoluzione negli ultimi 3 anni

Anno	N. Lavoratori
2020	95
2021	81
2022	84

Suddivisione lavoratori per sesso, età, tipologia contratto al 31/12/2022

Sesso	N. lavoratori
Uomini	21 Uneba 11 Cura private
Donne	23 Uneba 29 Cura private

Età	N. lavoratori
Under 30	5 Uneba 5 Cura private
30-50	27 Uneba 19 Cura private
Over 50	13 Uneba 15 Cura private

Contratto	N. lavoratori
CCNL Uneba	44
CCNL Case di Cura private	40

Suddivisione lavoratori per funzione nell'organizzazione

Funzione	N. lavoratori
Direttore Generale	1
Direttore Sanitario	2
Responsabili di struttura	6
Medici	3
Coordinatrice infermieristica	1
Infermieri	1 Casa Alloggio "Raggio di Sole" 13 Hospice Aurelio Marena
OSS	9 Casa Alloggio "Raggio di Sole" 17 Hospice Aurelio Marena
Psicologi	5 (Consulenti)
Assistenti Spirituali	3 (Hospice, Casa Alloggio, Comunità Terapeutica)
Educatori professionali	3
Operatori servizi educativi	1
Operatori di comunità	9
Centralinisti	2
Addette cucina	3
Addette pulizie	2
Addetti servizi generali	4
Operatore manutentore	1
Amministrativi	6
Totale	92

Numero addetti dell'impresa rilevati nell'anno 2022
(Dati rilevati al 31/12/2022)

	I trimestre	II trimestre	III trimestre	IV trimestre	Valore medio
Dipendenti	78	80	81	84	81
Indipendenti	0	0	0	0	0
Totale	78	80	81	84	81

	I trimestre	II trimestre	III trimestre	IV trimestre	Valore medio
Collaboratori	1	2	2	2	2

Distribuzione per Contratto

(Dati in percentuale rilevati al 31/12/2022)

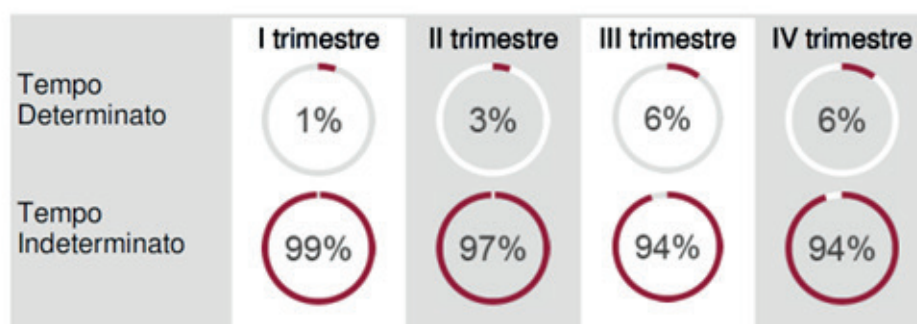

Distribuzione per Orario di lavoro

(Dati in percentuale rilevati al 31/12/2022)

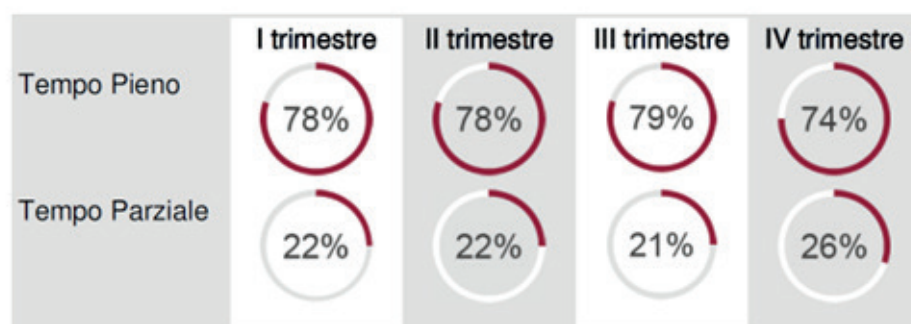

Distribuzione per Qualifica (Dati in percentuale rilevati al 31/12/2022)

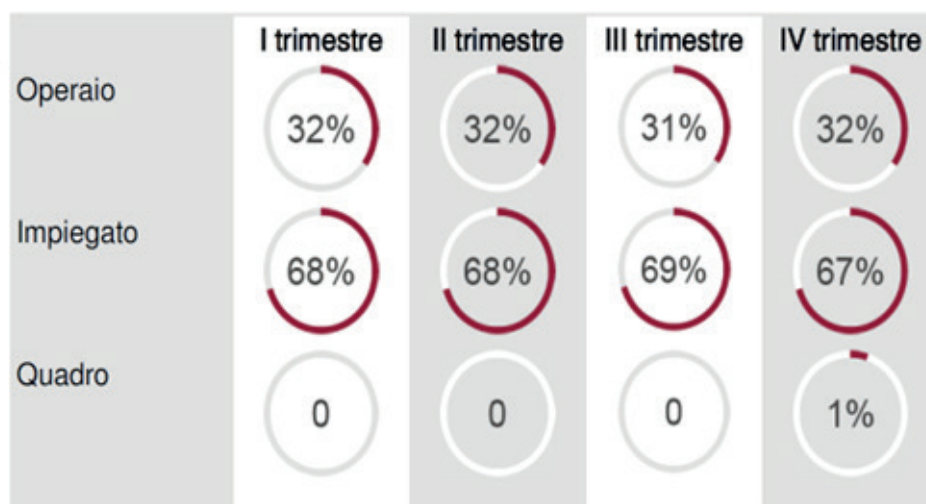

Prestazioni di lavoro non regolate da contratto di lavoro dipendente, con distinta evidenza sulle tipologie di contratto.

La Fondazione nei diversi servizi si avvale di consulenti, il cui rapporto di lavoro viene regolamentato attraverso il contratto di collaborazione professionale, così come riportato nella seguente tabella:

Qualifica Consulente
Psicologo Hospice Aurelio Marena
Psicologa Hospice Aurelio Marena
Psicologa Casa Alloggio Raggio di Sole
Psicologa Servizi Educativi
Psicologa Casa di Accoglienza Xenia
Responsabile Sanitario Comunità Terapeutica Lorusso Cipparoli
Fisioterapista Hospice Aurelio Marena
Medico Hospice Aurelio Marena
Consulente Fiscale
Consulente del Lavoro

Volontari

Nel 2022 la Fondazione Opera Santi Medici Onlus si è avvalsa dell'impegno di nr. 77 volontari. Gli indicatori rappresentano la composizione e la distribuzione per età e genere dei volontari e permettono di apprezzare l'impatto della Fondazione in termini di sviluppo della cultura del dono e della promozione delle relazioni di gratuità nella cura degli assistiti.

Fascia di età	Numero Volontari
< 30 anni	1
30-50 anni	19
> 50 anni	57
Totale	77

Stakeholder

Nella sua storia, così come nella pratica della sua attività quotidiana, la Fondazione ha sviluppato una rete di relazioni basate su dalla competenza professionale e dal comune intento di dare risposta ai bisogni.

Enti pubblici



Enti privati



Diversi Enti di Formazione Professionale

Reti di sussidiarietà

È proseguito con grande energia l'impegno di creazione e sviluppo di reti sussidiarie interne ed esterne. Essere parte attiva della società è una missione che va oltre la fornitura di servizi socioassistenziali. È una responsabilità culturale che ripone la sua attenzione sulla centralità ineliminabile della persona. La forte connessione con altre realtà che operano nei territori, scuole, enti pubblici e privati, parrocchie e diocesi, e la creazione di una rete di solidarietà ha permesso di accrescere il valore e l'efficacia delle azioni della Fondazione. Il supporto di uomini e donne impegnati, con le loro associazioni, nei servizi della Fondazione ha contribuito a cercare e fornire risposte concrete ed efficaci ai tanti destinatari che interagiscono con l'ente ponendo richieste ai loro bisogni.

PARROCCHIE



CAPITOLO 6

Performance economico-finanziarie

La Fondazione Opera Santi Medici, in un'ottica di trasparenza, sceglie di comunicare ogni anno le informazioni relative alla propria dimensione economica, in particolare quelle relative al volume dei fondi raccolti e impiegati per le attività svolte nell'esercizio, la capacità di destinare tali fondi alle attività di assistenza, l'efficienza della raccolta fondi e della gestione organizzativa della Fondazione, nonché il valore aggiunto creato e distribuito ai propri stakeholder.

6.1 Prospetti di bilancio

STATO PATRIMONIALE

	31.12.2022	31.12.2021
ATTIVITA'		
-		
A) QUOTE ASSOCIATIVE O APPORTI ANCORA DOVUTI		
B) IMMOBILIZZAZIONI		
I – Immobilizzazioni Immateriali		
7) Altre	1.012.203	1.079.398
Totale immobilizzazioni immateriali	1.012.203	1.079.398
II – Immobilizzazioni Materiali		
1) Terreni e Fabbricati	4.275.938	4.482.531
2) Impianti e macchinari	14.998	14.284
4) Altri beni	102.849	105.581
Totale immobilizzazioni Materiali	4.393.785	4.602.396
III – Immobilizzazioni Finanziarie		
1) Partecipazioni		
d) altre imprese		0
2) Crediti		
d) verso altri	525	525
3) Altri Titoli	761.625	730.297
Totale immobilizzazioni Finanziarie	762.150	730.822
TOTALE IMMOBILIZZAZIONI (B)	6.168.138	6.412.616
C) ATTIVO CIRCOLANTE		
I – Rimanenze		
II – Crediti (esigibili entro l'esercizio successivo)		
1) Verso utenti e Clienti	525.012	387.647
9) Tributari	5.741	5.246
10) da 5 per mille	0	0
12) verso altri	7.997	11.069
TOTALE II – Crediti	538.750	403.962
III – Attività Finanziarie non immobilizzate		
IV – Disponibilità Liquide		
1) Depositi Bancari e Postali	1.827.434	1.793.291
3) Denaro e valori in Cassa	5	333
TOTALE IV – Disponibilità Liquide	1.827.439	1.793.624
TOTALE ATTIVO CIRCOLANTE (C)		
D) RATEI E RISCONTI ATTIVI (TOTALE)	6.200	13.275
TOTALE ATTIVO	8.540.527	8.623.477

PASSIVITÀ			
-		31.12.2022	31.12.2021
A) PATRIMONIO NETTO			
I – Fondo di dotazione della Fondazione		258.228	258.228
II – Patrimonio Vincolato			
1) Riserve Statutarie			
2) Riserve vincolate per decisione degli Organi Istituzionali			
3) Riserve vincolate destinati da terzi		3.632.929	3.843.821
Totale patrimonio vincolato		3.632.929	3.843.821
III – Patrimonio Libero			
1) Riserve di utili o avanzi di gestione		1.391.553	1.384.334
Totale Patrimonio Libero		1.391.553	1.384.334
IV - Avanzo/(Disavanzo) di Esercizio		182.741	7.219
TOTALE PATRIM. NETTO (A)		5.465.451	5.493.602
B) FONDI PER RISCHI E ONERI			
C) TRATTAMENTO FINE RAPPORTO LAVORO SUBORDINATO		1.445.037	1.377.308
D) DEBITI			
1) Debiti v/ Banche		1.034.800	1.192.801
di cui esigibili oltre l'esercizio successivo		873.190	1.035.542
7) Fornitori		128.142	132.389
9) Tributari		79.010	73.388
10) Debiti v/Istituti di previdenza e sicurezza sociale		50.781	46.214
11) Debiti verso dipendenti e collaboratori		303.353	285.466
12) Altri debiti		33.954	22.311
TOTALE DEBITI (D)		1.630.040	1.752.569
E) RATEI E RISCONTI PASSIVI			
TOTALE PASSIVO		8.540.526	8.623.477

RENDICONTO GESTIONALE

ONERIE COSTI	31.12.2022	31.12.2021	PROVENTI E RICAVI	31.12.2022	31.12.2021
A) Costi e Oneri da attività di interesse generale			A) Ricavi, rendite e proventi da attività di interesse generale		
1) Materie Prime, sussidiarie, di consumo e di merce	164.805	147.941	4) Erogazioni liberali	230.853	259.746
2) Servizi	947.127	869.177	5) Proventi del 5 per mille	105.883	103.618
4) Personale	2.667.043	2.669.060	8) Contributi da Enti pubblici	241.308	210.887
5) Ammortamenti	316.320		9) Da contratti con Enti Pubblici	3.738.910	3.480.001
		318.395			
7) Oneri diversi di gestione	44.480				
		33.888			
	4.139.775	4.038.461		4.316.954	4.054.252
A) Costi e Oneri da attività diverse			B) Ricavi, rendite e proventi da attività diverse		
1) Materie Prime, sussidiarie, di consumo e di merce	-	-	6) Altri ricavi, rendite e proventi	0	0
2) Servizi	-	-			
4) Personale	-	-			
5) Ammortamenti	-	-			
7) Oneri diversi di gestione	-	-			
	-	-		-	-
C) Costi e Oneri da attività di raccolta fondi			C) Ricavi, rendite e proventi da raccolta fondi		
2) Oneri per raccolta fondi occasionale	-	-	29 proventi da raccolte fondi occasionali	-	831
	-	-		-	831
D) Costi e Oneri da attività finanziarie e patrimoniali			D) Ricavi, rendite e proventi da attività finanziarie e patrimoniali		
1) su rapporti bancari	32.031	37.625	2) Da altri investimenti finanziari	32.297	14.709
6) Altri Oneri	6.019	4.224	3) da Patrimonio E dilizio	10.950	10.950
	38.050	41.849	5) Altri Proventi	365	6.786
				43.612	32.445
E) Costi e Oneri di supporto generale			E) Proventi di supporto generale		
Risultato gestionale positivo	182.741	7.219	Risultato gestionale negativo		
TOTALE ONERI	4.360.566	4.087.529	TOTALE PROVENTI	4.360.566	4.087.528

6.2 Relazione di Missione

A) PARTE GENERALE

La Relazione di Missione viene redatta ai sensi del decreto 5 marzo 2020 del Ministero del Lavoro, con il quale viene adottato la modulistica per la redazione del bilancio degli Enti del Terzo Settore - ETS.

Informazioni generali sull'ente, la missione perseguita e le attività di interesse generale di cui all'art. 5 richiamate nello statuto, sezione del Registro unico nazionale del Terzo settore in cui l'ente è iscritto e del regime fiscale applicato, nonché le sedi e le attività svolte.

Per quanto attiene questa informazione si rimanda al capitolo 3 del presente documento.

Dati sugli associati o sui fondatori e sulle attività svolte nei loro confronti e informazioni sulla partecipazione degli associati alla vita dell'ente.

La Fondazione non svolge attività nei confronti di associati e fondatori e pertanto l'informazione non è applicabile.

B) ILLUSTRAZIONE DELLE POSTE DI BILANCIO

Schema di bilancio, principi di redazione e criteri di valutazione.

Il bilancio dell'esercizio chiuso il 31/12/2022, di cui la presente Relazione di Missione costituisce parte integrante ai sensi dell'art. 13, comma 3 del decreto legislativo 3 luglio 2017, n. 117 e del Decreto 5 marzo 2020 del Ministero del Lavoro e delle Politiche Sociali, corrisponde alle risultanze delle scritture contabili regolarmente tenute ed è redatto secondo gli schemi e le indicazioni fornite dai menzionati decreti.

La valutazione delle voci è stata fatta ispirandosi a criteri generali di prudenza e competenza, nonché tenendo conto della funzione economica degli elementi dell'attivo e del passivo.

I criteri ed i principi contabili adottati nella formazione del bilancio al 31.12.2022 vengono di seguito descritti:

- **comprensibilità;**
- **imparzialità (neutralità);**
- **significatività;**
- **prudenza;**
- **prevalenza della sostanza sulla forma;**
- **comparabilità e coerenza;**
- **verificabilità dell'informazione;**
- **annualità;**
- **principio del costo.**

I principi contabili applicati si basano sul presupposto della continuità aziendale, valutato per un periodo di almeno 12 mesi successivi alla data di chiusura del presente bilancio.

I criteri di valutazione non sono difforni da quelli osservati nella redazione del bilancio del prece-

dente esercizio.

Le voci dell'esercizio sono state rese comparabili con le voci del bilancio dell'esercizio precedente provvedendo, laddove necessario, ad adattamenti o riclassificazioni che, tuttavia, non hanno comportato alcuna variazione del risultato d'esercizio e del patrimonio netto.

Le **immobilizzazioni immateriali** attengono essenzialmente a lavori di ristrutturazione e completamento di beni immobili non di proprietà della Fondazione, bensì dell'Ente Ecclesiastico di Riferimento, che hanno usufruito di contributi/fondi, generalmente con vincolo di destinazione, da Ministeri, Regione Puglia, Basilica dei Santi Medici ed altri Enti per la loro realizzazione e ristrutturazione. Tali fondi/contributi, come indicato nella successiva nota di commento del patrimonio netto, sono iscritti tra i fondi vincolati e stornati sistematicamente tra i proventi del conto economico in proporzione agli ammortamenti sulle immobilizzazioni relative. Gli immobili oggetto di ristrutturazione sono utilizzati dalla Fondazione in base ai contratti di comodato in essere. Sono iscritte in bilancio al costo di acquisto, comprensivo, ove presenti, degli oneri accessori di diretta imputazione ed al netto delle rispettive quote di ammortamento maturate, imputate sulla base del periodo minore tra la durata del contratto di comodato e la vita utile residua. Qualora, indipendentemente dall'ammortamento già contabilizzato, risulti una perdita durevole di valore, l'immobilizzazione viene corrispondentemente svalutata. Sono iscritte al costo di acquisto e rettificate dai corrispondenti fondi di ammortamento. Nel valore di iscrizione in bilancio si è tenuto conto degli oneri accessori e dei costi sostenuti per l'utilizzo dell'immobilizzazione. Per alcune immobilizzazioni, rappresentate prevalentemente da immobili sedi delle attività istituzionali, la Fondazione ha ricevuto fondi/contributi da parte di Enti con vincolo di destinazione; tali fondi/contributi, come indicato nella successiva nota di commento del patrimonio netto, sono iscritti tra i fondi vincolati e stornati sistematicamente tra i proventi del conto economico in proporzione agli ammortamenti sulle immobilizzazioni relative.

Per quanto attiene le **immobilizzazioni materiali**, le quote di ammortamento, imputate a Conto economico, sono state calcolate secondo l'utilizzo atteso, la destinazione e la durata economico-tecnica dei cespiti, sulla base del criterio della residua possibilità di utilizzazione, criterio che è stato ritenuto ben rappresentato dalle suddette aliquote, non modificate rispetto all'esercizio precedente e ridotte alla metà nell'esercizio di entrata in funzione del bene.

L'ammortamento viene operato sulla base delle seguenti aliquote:

Immobilizzazioni	Anni	Aliquote
Attrezzatura varia	8	12%
Impianti vari	8-15	8%-15%
Mobili e Arredi	10	10%
Macchine elettroniche d'ufficio	5	20%
Immobili-Fabbricati	33	3%
Automezzi	5	20%

In accordo con l'OIC 16 "Immobilizzazioni materiali" e condividendo l'orientamento della giurisprudenza e dell'Amministrazione Finanziaria, le opere d'arte iscritte tra i mobili ed arredi non sono assoggettate ad ammortamento. Nel caso in cui, indipendentemente dall'ammortamento già contabilizzato, risulti una perdita durevole di valore, l'immobilizzazione viene corrispondentemente svalutata; se in esercizi successivi vengono meno i presupposti della svalutazione viene ripristinato il valore originario, rettificato dei soli ammortamenti. I costi di manutenzione aventi natura ordinaria sono addebitati integralmente a conto

economico. I costi di manutenzione aventi natura straordinaria sono attribuiti ai cespiti a cui si riferiscono ed ammortizzati in relazione alle residue possibilità di utilizzo degli stessi. Per quanto riguarda i contributi sulle immobilizzazioni si rinvia al successivo criterio sui Fondi del patrimonio netto.

Le **immobilizzazioni finanziarie** che riguardano partecipazioni in imprese, iscritte tra le immobilizzazioni finanziarie, sono valutate al costo di acquisto o di sottoscrizione rettificato da eventuali perdite durevoli di valore. Il valore originario viene ripristinato negli esercizi successivi se vengono meno i motivi della svalutazione effettuata. I titoli iscritti tra le immobilizzazioni finanziarie sono valutati al costo, ridotto per perdite durevoli di valore.

I **crediti** iscritti nell'attivo circolante sono valutati al valore nominale rettificato, ove necessario, dal relativo fondo svalutazione per esprimere il presumibile valore di realizzo. Tutti i crediti sono esigibili entro l'esercizio e comunque non vi sono crediti con scadenza superiore a 12 mesi.

I **titoli e le attività finanziarie** che non costituiscono immobilizzazioni sono iscritti al minore tra il costo d'acquisto e il valore di realizzazione desumibile dall'andamento del mercato.

Le **disponibilità liquide** e i debiti verso banche sono iscritti al valore nominale.

Il **Fondo di dotazione** è iscritto al valore nominale e rappresenta il valore di quanto conferito in fase di costituzione.

Patrimonio vincolato:

- destinato da terzi: trattasi di liberalità vincolate, assoggettate per volontà del donatore, o comunque di un terzo esterno, a una serie di restrizioni e vincoli che ne limita l'utilizzo in modo temporaneo o permanente. Trattasi, in sostanza, di contributi erogati da enti esterni con un preciso vincolo di destinazione. Le liberalità vincolate all'esecuzione di opere vengono rilevate direttamente ad incremento del patrimonio netto. Nei proventi del Rendiconto di gestione viene imputata, per competenza, quota parte delle liberalità ottenute per la realizzazione delle opere, iscritte tra le immobilizzazioni, in proporzione agli ammortamenti del bene per cui la stessa liberalità è stata ottenuta;

- per decisione degli Organi Istituzionali: accoglie il valore delle risorse destinate dagli organi istituzionali della Fondazione a fini istituzionali.

Patrimonio libero: accoglie il valore dei fondi disponibili della Fondazione costituiti sia dal risultato gestionale dell'esercizio che dai risultati gestionali degli esercizi precedenti; tali fondi hanno la caratteristica di essere liberi da vincoli specifici e sono, quindi, utilizzabili per il perseguimento dei fini istituzionali della stessa Fondazione. I fondi sono iscritti al loro valore nominale.

Nel Fondo **Trattamento di fine rapporto subordinato** è stato indicato l'importo calcolato a norma dell'art. 2120 C.C. Esso rappresenta l'effettivo debito maturato verso i dipendenti in conformità di legge e dei contratti di lavoro vigenti, considerando ogni forma di remunerazione avente carattere continuativo. Il fondo corrisponde al totale delle singole indennità maturate a favore dei dipendenti alla data di chiusura del bilancio, al netto degli acconti e delle liquidazioni erogate, ed è pari a quanto si sarebbe dovuto corrispondere ai dipendenti nell'ipotesi di cessazione del rapporto di lavoro in tale data.

Nei **debiti** sono iscritte le passività di natura determinata ed esistenza certa, che rappresentano obbligazioni a pagare ammontari fissi o determinabili di disponibilità liquide, o di beni/servizi aventi un va-

lore equivalente, di solito ad una data stabilita. Tali obbligazioni sono nei confronti di finanziatori, fornitori e altri soggetti. I debiti sono iscritti al valore nominale, non essendoci debiti con scadenza superiore a 12 mesi ad eccezione dei mutui e finanziamenti fruttiferi.

Gli **Oneri e i Proventi** sono contabilizzati secondo il principio della competenza e dell'inerenza tenuto conto dell'imposta sul valore aggiunto che è indetraibile

Imposte ed Agevolazioni Onlus

La Fondazione è iscritta all'Anagrafe delle Onlus, pertanto beneficia, ai fini fiscali, delle normative previste dal D. Lgs. 460/97. In particolare, svolgendo attività istituzionali, non è soggetto passivo di imposte. L'Organizzazione non è soggetta all'IRAP ai sensi delle Leggi Regionali n. 7/2002, articolo 48, e n. 3/2003, articolo 17, comma 5 ed all'IRES per i redditi immobiliari e fondiari sui cespiti immobiliari di proprietà.

Movimentazione immobilizzazioni immateriali, materiali e finanziarie.

Immobilizzazioni immateriali

Altre (Voce B) – I – 5) Stato Patrimoniale - Attività)

Costo storico al 31/12/2021	€ 2.370.571
Fondo ammortamento al 31/12/2021	€ (1.291.173)
Incremento esercizio 2022	€ 8.125
Ammortamento esercizio 2022	€ (75.320)
Valore netto al 31/12/2022	€ 1.012.203

Si riferiscono ai costi sostenuti dalla Fondazione per la ristrutturazione di immobili di proprietà di terzi utilizzati per il raggiungimento del fine istituzionale e concessi in comodato d'uso gratuito alla stessa Fondazione. In particolare, riguardano la ristrutturazione e realizzazione della Casa Alloggio, della Mensa per i poveri, dei servizi igienici, della sala polifunzionale e della Casa Accoglienza, del Centro Diurno Padre Pino Puglisi, strutture che insistono su terreni di proprietà dell'Arcidiocesi di Bari-Bitonto, ed alla ristrutturazione di un impianto sportivo di proprietà della Parrocchia Santi Medici di Bitonto. Gli incrementi dell'esercizio si riferiscono a ultimi lavori di ristrutturazione dell'immobile dove insiste la sede legale e i servizi socioassistenziali, e lavori di riqualificazione dell'edificio condominiale in Piazza 26 Maggio 1734 dove insiste un appartamento di proprietà della Fondazione.

Immobilizzazioni materiali

Terreni e Fabbricati (Voce B) – II – 1) Stato Patrimoniale - Attività)

Terreno	€ 278.400
Appartamento	€ 88.599
Immobile Hospice	€ 7.113.704
Costo storico complessivo al 31/12/2021	€ 7.480.703
Fondo Ammortamento al 31/12/2021	€ (2.998.172)
Valore netto contabile 31/12/2021	€ 4.482.531
Incremento esercizio 2022	€ 8.000
Quota ammortamento esercizio 2022	€ (214.593)
Valore netto contabile 31/12/2022	€ 4.275.938

Sul fabbricato dove sorge l'Hospice per le cure dei malati terminali è iscritta ipoteca di primo grado per la somma complessiva di **€ 2.440.000**, a garanzia della restituzione del mutuo contratto per la realizzazione dello stesso. Si evidenzia che il fabbricato insiste su un terreno di proprietà della Parrocchia Santi Medici concesso alla Fondazione tramite diritto di superficie.

L'incremento dell'esercizio si riferisce ad un terreno agricolo donato senza vincoli ed iscritto al fair value (valore stimato di mercato).

Impianti e Macchinari (Voce B) – II – 2) Stato Patrimoniale - Attività)

Costo storico al 31/12/2021	€ 377.020
Fondo ammortamento al 31/12/2021	€ (362.736)
Valore netto contabile 31/12/2021	€ 14.284
Acquisti esercizio 2022	€ 9.443
Ammortamento esercizio 2022	€ (8.729)
Valore netto contabile 31/12/2022	€ 14.998

Gli incrementi si riferiscono all'acquisto del nuovo Impianto Gestione apertura automatica Cancelli sede legale e altri incrementi minori.

Altri beni (Voce B) – II – 4) Stato Patrimoniale - Attività)

MOBILI ED ARREDI

Costo storico al 31/12/2021	€ 800.451
Fondo ammortamento al 31/12/2021	€ (703.859)
Valore netto contabile 31/12/2021	€ 96.592
Acquisti esercizio 2022	€ 7.100
Ammortamento esercizio 2022	€ (10.425)
Valore netto contabile 31/12/2022	€ 93.267

ALTRI BENI ED AUTOMEZZI

Costo storico al 31/12/2021	€ 122.625
Fondo ammortamento al 31/12/2021	€ (113.636)
Valore netto contabile 31/12/2021	€ 8.989
Acquisti esercizio 2022	€ 7.843
Ammortamento esercizio 2022	€ (7.250)
Valore netto contabile 31/12/2022	€ 17.582

TOTALE ALTRI BENI	€ 110.849
--------------------------	------------------

Gli incrementi si riferiscono, prevalentemente, all'acquisto di nuovi letti per gli assistiti in Hospice e all'acquisto di un macchinario svuota sacche per urine che ha permesso il contenimento della spesa dello smaltimento dei rifiuti speciali.

Immobilizzazioni Finanziarie

Crediti verso altri (Voce B) – III – 2d) Stato Patrimoniale - Attività)

La somma di € 525 si riferisce a depositi cauzionali su utenze.

Altri Titoli (Voce B) – III – 3) Stato Patrimoniale - Attività)

	31/12/2021	31/12/2022	DELTA
Buoni Fruttiferi Postali Ordinari a 20 anni - scadenza 2032	€ 258.037	€ 268.06	+€ 10.028
Buoni Fruttiferi Postali Dematerializzati	€ 272.260	€ 293.560	+€ 21.300
FONDO EU OBIETTIVO RISPARMIO Banca Prossima	€ 200.000	€ 200.000	€ 0
TOTALE TITOLI	€ 730.297	€ 761.625	+ € 31.328

La voce "Fondo EU Obiettivo Risparmio" è assoggettata a pegno, a garanzia del mutuo del valore nominale di € 600.000 concesso da Banca Prossima per la ristrutturazione della sede legale.

Gli incrementi dell'esercizio si riferiscono ai rendimenti maturati sui buoni postali fruttiferi.

Crediti e debiti: durata e garanzie CREDITI

Verso Enti Pubblici (Voce C) – II – 3) Stato Patrimoniale - Attività)

La voce, pari a € 525.012 (€ 387.647 nel 2021), include prevalentemente i crediti verso Enti Pubblici, per conto dei quali sono state effettuate le prestazioni sociosanitarie, secondo le convenzioni stipulate con i medesimi Enti, come appresso evidenziati:

ENTE	IMPORTO
ASL BARI (Casa Alloggio per malati di AIDS e Comunità Terapeutica Lorusso-Cipparoli – Hospice e ADO)	€ 297.450
ASL BRINDISI (Casa Alloggio per malati di AIDS e Comunità Terapeutica Lorusso-Cipparoli)	€ 7.686
ASL BAT (Casa Alloggio per malati di AIDS e Comunità Terapeutica Lorusso-Cipparoli)	€ 3.719
ASL FOGGIA (Casa Alloggio per malati di AIDS e Comunità Terapeutica Lorusso-Cipparoli)	€ 17.797
ASL LECCE (Casa Alloggio per malati di AIDS e Comunità Terapeutica Lorusso-Cipparoli)	€ 22.155
ASL REGGIO CALABRIA (Comunità Terapeutica Lorusso-Cipparoli)	€ 6.960
COMUNE DI BITONTO	€ 50.370
ALTRI	€ 15
COMUNE DI MOLFETTA	€ 33.450
COMUNE DI BARI (ripartizione e diversi municipi)	€ 28.147
CLIENTI C/FATTURE DA EMETTERE	€ 57.263
Totale	€ 525.012

L'importo di **€ 57.263** è relativo a fatture emesse nel 2023 ma che si riferiscono a servizi resi nel 2022, che risultano essere interamente esigibili nel corso di questo esercizio.

Crediti Tributari (Voce C) – II – 9) Stato Patrimoniale - Attività)

La voce di **€ 5.741** (€ 5.246 nel 2021) si riferisce unicamente all'acconto IRES correlato ai proventi derivanti dalle locazioni immobiliari a terzi.

Crediti da 5 per Mille (Voce C) – II – 10) Stato Patrimoniale - Attività)

Gli importi del 5 per mille sono stati tutti incassati nell'anno 2022. In particolare, in data 29/10/2022 è stato incassato l'importo di **€ 105.882,99** relativo al 5 per mille della dichiarazione dei redditi 2021 (redditi 2020).

Crediti verso altri (Voce C) – II – 12) Stato Patrimoniale - Attività)

La voce è iscritta per un importo totale di **€ 7.997** (**€ 11.069** nel 2021).

DEBITI

Debiti v/Banche (Voce D) 1) Stato Patrimoniale – Passività)

La voce, pari ad **€ 1.034.800** (€ 1.192.800 nel 2021), si riferisce a 3 mutui ed in particolare al debito residuo per la quota capitale dei due mutui ipotecari concessi da Banca Prossima (Intesa San Paolo) e del Mutuo "SOLAR" erogato da Banca Popolare di Bari derivante dall'acquisizione del Ramo d'azienda Lorusso Cipparoli.

Mutuo 1

Istituto di credito	Banca Intesa S.p.a.
Importo originario	€ 1.220.000
Importo residuo al 31/12/2022	€ 566.420
Tasso	Fisso: 3,20 % (precedente 4,55%)
Anno di riferimento	Civile (365 gg.)
Durata	10 anni
Inizio contratto	30/03/2018
Fine contratto	30/03/2027
Importo Rate	€ 11.893,38 (compreso interessi)
Quota entro i 12 mesi	€ 126.440
Quota oltre i 12 mesi ed entro i cinque anni	€ 439.980
Interessi Passivi anno 2022	€ 20.258 (€ 24.110 nel 2021)
Garanzie	Ipoteca di secondo grado iscritta sull'immobile denominato "Hospice" sito in Bitonto alla via Filieri per la somma complessiva di € 2.440.000

Mutuo 2

Istituto di credito	Banca Intesa S.p.a.
Importo originario	€ 600.000
Importo residuo al 31/12/2022	€ 435.000
Tasso	Fisso: 2,20 %
Anno di riferimento	Civile (365 gg.)
Durata	20 anni
Inizio contratto	30/06/2018
Fine contratto	30/06/2037
Quota entro i 12 mesi	€ 30.000
Quota oltre i 12 mesi ed entro i cinque anni	€ 405.000
Interessi Passivi anno 2022	€ 9.983 (€ 10.643 nel 2021)
Garanzie	Ipoteca di secondo grado iscritta sull'immobile denominato "Hospice" sito in Bitonto alla via Filieri per la somma complessiva di € 1.200.000 oltre pegno su titoli per € 200.000 (fondo EU – Obiettivo Risparmio di Banca Prossima).

Mutuo 3

Istituto di credito	Banca Popolare di Bari
Importo originario	€ 68.200
Importo residuo al 31/12/2022	€ 33.380
Tasso	Fisso: 6,9%
Anno di riferimento	Civile (365 gg.)
Durata	15 anni
Inizio contratto	31/08/2013
Fine contratto	31/08/2028
Quota entro i 12 mesi	€ 5.170
Quota oltre i 12 mesi ed entro i cinque anni	€ 28.210
Interessi Passivi anno 2022	€ 1.771 (€ 2.832 nel 2021)
Garanzie	Nessuna

Fornitori (Voce D) 7) Stato Patrimoniale – Passività)

Nei debiti verso fornitori viene rilevato, oltre ai debiti per fatture regolarmente ricevute, anche il valore delle fatture da ricevere (inclusive dell'IVA indetraibile) per servizi resi e ordini consegnati entro il 31 dicembre. Queste ultime si riferiscono interamente ad accantonamenti operati nell'esercizio e le stesse risultano pervenute nel corso del 2023.

	2021	2022
FORNITORI PER FATTURE RICEVUTE	€ 36.933	€ 68.856
FORNITORI C/FATTURE DA RICEVERE	€ 95.456	€ 59.286
TOTALE	€ 132.389	€ 128.142

Debiti tributari (Voce D) 9) Stato Patrimoniale – Passività)

La voce debiti tributari, pari ad € 79.010 (€ 73.388 nel 2021), si riferisce a debiti per ritenute fiscali e altri debiti minori. I debiti sono stati in buona parte pagati nei primi mesi del 2023. Di seguito il dettaglio:

	2021	2022
ERARIO C/RIT. FISCALI REDDITO LAVORO DIPENDENTE	€ 56.010	€ 48.974
ERARIO C/RIT. FISCALI REDDITO DI LAVORO AUTONOMO	€ 4.893	€ 1.794
IMPOSTE SU TFR ACCONTO	€ 12.172	€ 27.838
ERARIO C/IVA	€ 227	€ 318
ALTRI DEBITI TRIBUTARI	€ 86	€ 86
TOTALE	€ 73.388	€ 79.010

Debiti verso istituti di previdenza e sicurezza sociale (Voce D) 10) Stato Patrimoniale – Passività)

La composizione dei debiti verso istituti di previdenza è di seguito dettagliata:

	2021	2022
INPS C/FONDAZIONE	€ 17.491	€ 23.605
INPS C/HOSPICE	€ 28.303	€ 27.176
INAIL	€ 420	€ 0
TOTALE	€ 46.214	€ 50.781

Tali debiti risultano versati successivamente al 31.12.2022 nei termini di legge.

Debiti verso dipendenti e collaboratori (Voce D) 11) Stato Patrimoniale – Passività)

La somma pari a **€ 303.353** (**€ 285.466** nel 2021), si riferisce agli emolumenti maturati nel mese di dicembre 2022 e corrisposti a gennaio 2023, nonché alla somma maturata per ferie e permessi non maturati dai dipendenti.

Composizione delle voci «ratei e risconti attivi» e «ratei e risconti passivi» e della voce «altri fondi» dello stato patrimoniale.

Ratei e risconti attivi (Voce D) Stato Patrimoniale - Attività)

La voce è iscritta per un totale di **€ 6.200** (**€ 13.275** nel 2021) e si riferisce unicamente ai Risconti delle spese sostenute per l'accensione dei due mutui nel 2018, spalmate per la durata del piano d'ammortamento. Per tali spese viene rilasciata una quota di competenza annuale, nel rispetto di quanto previsto dalla riformulazione dei principi contabili nazionali, nell'ipotesi di mancata applicazione del costo ammortizzato ai finanziamenti (OIC 19).

Trattamento Fine Rapporto Lavoro Subordinato (Voce C) Stato Patrimoniale – Passività)

Valore di chiusura al 31/12/2021	€ 1.377.309
Incremento esercizio 2022 dip. Fondazione (Contratto UNEBA)	€ 27.971
Incremento esercizio 2022 dipendenti Hospice (Contratto Case di Cura Private)	€ 40.596
Incremento esercizio 2022 (totale)	€ 68.567
Fondo pensione da versare	€ 863
Valore di chiusura al 31/12/2022	1.445.037

Gli incrementi e i decrementi sono al netto delle anticipazioni concesse ai dipendenti nel corso dell'esercizio nonché alle liquidazioni del TFR di dipendenti che hanno terminato il loro rapporto di lavoro con la Fondazione.

Movimentazioni delle voci di patrimonio netto e informazioni sull'origine, possibilità di utilizzazione, natura e durata dei vincoli eventualmente posti.

Patrimonio Netto (Voce A) Stato Patrimoniale - Passività)

Il patrimonio netto della Fondazione, al 31 dicembre 2022, è pari ad € 5.465.451 (€ 5.493.602 nel 2021) e registra, complessivamente, una variazione in diminuzione di € 28.150. La riduzione, come meglio specificato in seguito, è dovuta all'effetto combinato del rilascio della quota di competenza dei fondi vincolati per contributi e del risultato positivo dell'esercizio. Il patrimonio netto si compone del Fondo di dotazione, del Patrimonio Vincolato e del Patrimonio Libero (risultati gestionali realizzati nel corso della vita della Fondazione). La movimentazione nel corso degli ultimi 3 esercizi è la seguente:

Descrizione (Importi in €/000)	Fondo di dotazione	Patrimonio Vincolato	Risultato esercizi precedenti	Risultato d'esercizio	Totale patrimonio netto
Saldo al 31 dicembre 2018	258	4.487	752	-57	5.555
Destinazione risultato 2018			57	-57	0
Utilizzi fondi vincolati		-222			-222
Risultato d'esercizio 2019				406	406
Saldo al 31 dicembre 2019	258	4.265	809	406	5.739
Destinazione risultato 2019			406	-406	0
Utilizzi fondi vincolati		-211			-211
Risultato d'esercizio 2020				168	168
Saldo al 31 dicembre 2020	258	4.054	1.215	168	5.697
Destinazione risultato 2020			168	-168	0
Utilizzi fondi vincolati		-211			-211
Risultato d'esercizio 2021				7	7
Saldo al 31 dicembre 2021	258	3.843	1.383	7	5.493
Destinazione risultato 2021			7	-7	0
Utilizzi fondi vincolati		-211			-211
Risultato d'esercizio 2022				183	183
Saldo al 31 dicembre 2022	258	3.632	1.390	183	5.465

Fondo di Dotazione della Fondazione (Voce A) Stato Patrimoniale - Passività)

Il Patrimonio originario della Fondazione è costituito dal Fondo di dotazione pari a € 258.228 versato dall'Ente Ecclesiastico Santuario Santi Medici all'atto della Costituzione il 18/11/1993.

Riserve vincolate destinati da terzi (Voce A) Il 3) Stato Patrimoniale - Passività)

La voce fa riferimento principalmente ai fondi/contributi ottenuti dalla Fondazione per la realizzazione degli immobili sede delle attività istituzionali e per altri progetti collegati alle attività istituzionali, al netto dei rilasci degli stessi contributi contabilizzati sistematicamente nel rendiconto gestionale in correlazione alle quote di ammortamento dei beni oggetto di agevolazione. Di seguito il dettaglio:

€ /000	Prospetto Patrimonio Vincolato								
* Importi in € /000	ANNO DI RICEVIMENTO CONTRIBUTO	VALORE INCASSATO	CONTRIBUTI DA INCASSARE	VALORI AL 01/01/2022	INCREMENTO 2022	UTILIZZO ESERCIZIO 2022	VALORE AL 31/12/2022	IMMOBILIZZ. NETTE 2022	CLASSIFICAZIONE IN BILANCIO
CONTRIBUTO REG. MENSA	1999	257	-	88		9	79	118	IMMOBIL. IMMATERIALI
CONTRIBUTI VARI PRO HOSPICE PRIVATI ED ENTI	2007-2008	5.927	-	3.398		176	3.222	4.021	FABBRICATI
CONTRIBUTO AULA POLIFUNZ.	2002	77	-	31		3	28	35	IMMOBIL. IMMATERIALI
CONTRIBUTO BASILICA SANTI MEDICI - SERVIZI	2003-2004	151	-	12		7	5	5	IMMOBIL. IMMATERIALI
CONTRIBUTO IN NATURA (APPARTAMENTO)	2003	32	-	32		-	32	32	FABBRICATI
CONTRIBUTO REG. UN TETTO PER TUTTI	2012-2013	386	-	281		16	265	347	IMMOBIL. IMMATERIALI
TOTALI		6.830	-	3.843	-	211	3.633	4.558	

Il Contributo Ministeriale Casa Alloggio si riferisce al finanziamento a fondo perduto ricevuto dal Ministero della Salute nel 1997, per la realizzazione della Casa Alloggio Malati di Aids sull'immobile concesso in Comodato d'uso dall'Arcidiocesi di Bari-Bitonto alla Fondazione (interamente imputato già al 31 dicembre 2019).

Il Contributo Regionale Mensa si riferisce al finanziamento a fondo perduto ricevuto nel 1999, per la ristrutturazione di ambienti dell'immobile concesso in Comodato d'uso dall'Arcidiocesi di Bari-Bitonto alla Fondazione, destinati alla nuova mensa.

Il Contributi vari pro Hospice da Privati ed Enti si riferiscono a finanziamenti a fondo perduto ricevuti nel 2007/2008 dal Comune di Bitonto tramite i Fondi Urban Il Italia, dalla Regione Puglia tramite i fondi previsti dalla Legge 39/99 e da privati per la realizzazione dell'Hospice - Centro di Cure Palliative sul terreno concesso dalla Parrocchia Santi Medici alla Fondazione tramite diritto di superficie.

Il Contributo in natura (Appartamento) si riferisce al valore catastale dell'appartamento sito in Bitonto alla Piazza 26 Maggio 1734 ricevuto in eredità dalla Signora Natilla/Rinaldi su cui insiste un vincolo che vieta la vendita dell'immobile, ma non la locazione dello stesso.

Il Contributo regionale "Un Tetto per Tutti", per un valore residuo complessivo al 31 dicembre 2022 pari ad Euro 265 mila, è così composto:

- finanziamento a fondo perduto deliberato dalla Regione Puglia nel 2012, all'interno dei fondi POR FESR PUGLIA 2007/2013 - ASSE III LINEA 3.2 - AZIONE 3.1.1, per la realizzazione di un Centro di Pronto Accoglienza Temporanea sull'immobile concesso in Comodato d'uso dall'Arcidiocesi di Bari-Bitonto alla Fondazione. Nel Corso del 2019 a seguito di formale richiesta, la Regione Puglia, con Atto diri-

genziale n. 717 del 31/07/2019, ha autorizzato il cambio dell'attività autorizzata ai sensi del Regolamento n. 4/07 da Centro di Pronta Accoglienza per adulti a Centro Socioeducativo Diurno ex art. 52 dello stesso Regolamento.

- contributi a fondo perduto ricevuti da privati per la realizzazione del Centro di Pronta Accoglienza Temporanea, di cui al punto precedente, sull'immobile concesso in Comodato d'uso dall'Arcidiocesi di Bari-Bitonto alla Fondazione.

Impegni di spesa o di reinvestimento di fondi o contributi ricevuti con finalità specifiche.

Dato non presente nel nostro Bilancio.

Debiti per erogazioni liberali condizionate.

Dato non presente nel nostro Bilancio.

Analisi delle principali componenti del rendiconto gestionale

PROVENTI

Ricavi, rendite e Proventi da attività di interesse generale

Contributi da Enti Pubblici (Voce A8 Conto Economico - Proventi)

La voce pari a **€ 241.308** (€ 210.887 nel 2021) fa riferimento all'utilizzo per competenza delle quote di tutti i contributi, ricompresi fra i fondi vincolati, ottenuti dalla Fondazione per la realizzazione degli immobili sede delle attività istituzionali. Gli stessi sono stati evidenziati nella voce del Patrimonio Vincolato - Fondi vincolati destinati da terzi.

Da Contratti con Enti pubblici (Voce A9 Conto Economico - Proventi)

La voce fa riferimento ai proventi da contratti ed accordi di convenzione con enti Pubblici ed ammontano al 31 dicembre 2022 ad **€ 3.738.910** (€ 3.480.001 nel 2021) secondo il seguente schema:

ATTIVITÀ SVOLTA (PROVENTI)	IMPORTO		
	2020	2021	2022
Rette Casa Alloggio "Raggio di Sole" per malati di AIDS	€ 614.022	€ 589.381	€ 637.711
Rette Casa di Accoglienza "Xenia"	€ 74.100	€ 58.520	€ 126.015
Doposcuola (Comune Bitonto)	€ 17.520	€ 13.000	€ 14.000
Pronto Intervento Sociale (Mensa)	€ 47.065	€ 41.170	€ 17.575
Comunità Terap. Lorusso Cipparoli	€ 316.624	€ 459.949	€ 472.761
Centro Diurno per minori	€ 191.366	€ 215.652	€ 197.548
Centro Accoglienza Don Vito Diana	0	0	€ 28.971
Totale Attività Servizi Socio-Assistenziali	€ 1.260.697	€ 1.377.672	€ 1.494.581
Assistenza Domiciliare Cure Palliative	€ 98.160	€ 75.960	€ 75.960
Degenze Hospice "Aurelio Marena"	€ 1.959.060	€ 2.026.369	2.168.369
Totale Attività Servizi Sanitari Hospice	€ 2.157.220	€ 2.102.329	€ 2.244.329
TOTALE RICAVI Attività Istituzionale	€ 3.417.917	€ 3.480.001	€ 3.738.910

L'incremento è dovuto principalmente, come è evidenziato dalla comparazione dei dati, dall'aumento della retta giornaliera a decorrere dal 01/10/2022 prevista per la Comunità Terapeutica Lorusso-Cipparoli e per l'Hospice.

Ricavi provenienti dall'attività Istituzionale

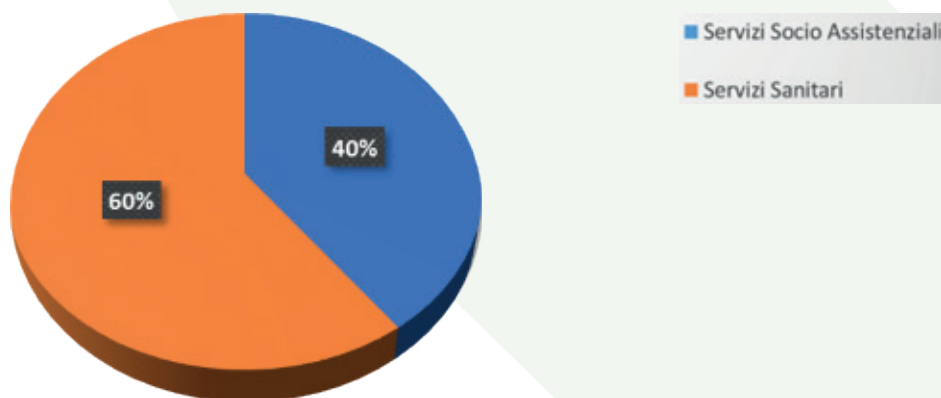

Altri ricavi, rendite e proventi Voce B6 Conto Economico - Proventi)

Voce non presente nel 2022 nel conto economico

Da altri investimenti finanziari (Voce D2 Conto Economico - Proventi)

La voce Proventi finanziari e patrimoniali fa riferimento agli interessi attivi su titoli, pari a € **32.297** (€ 14.709 nel 2021).

Da Patrimonio edilizio (Voce 3.5 Conto Economico - Proventi)

La voce, pari a € 10.950 (€ 10.950 nel 2021) si riferisce ai fitti attivi per i locali adibiti a Bar all'interno dell'Hospice e per i due appartamenti di proprietà della Fondazione. La voce risulta inferiore a quanto previsto dai contratti in quanto, a causa dell'emergenza sanitaria covid-19, è stato ridotto il canone di affitto dei locali Hospice uso Bar.

ONERI

Oneri da attività tipiche

Acquisti (Voce 1.1 Conto Economico - Oneri)

Nella voce Acquisti di € **164.805** (€ **147.942** nel 2021) rientrano i beni e i prodotti per l'attività tipica della Fondazione, beni relativi sia a prodotti alimentari che a beni di consumo.

Servizi (Voce 1.2 Conto Economico - Oneri)

Nella voce servizi € **947.127** (€ **869.177** nel 2021) sono indicati i costi per le utenze energetiche (energia elettrica, gas, acqua), i servizi resi in outsourcing presso Hospice, spese di vigilanza, assicurazione, manutenzione, gas medicali, nonché le consulenze professionali (psicologi, fisioterapisti, medici) e amministrative (Consulenza fiscale e del Lavoro).

Di seguito si riporta il dettaglio delle voci più significative raffrontate con quelle dell'esercizio precedente:

Descrizione	2021	2022
UTENZE ENERGETICHE	245.442	272.167
SPESE PULIZIA HOSPICE	76.189	76.189
SPESE DI VIGILANZA HOSPICE	27.787	27.057
COSTO PASTI HOSPICE	33.594	40.475
SPESE LAVANDERIA HOSPICE	8.046	7.887
MANUTENZIONE VARIE	68.751	76.479
GAS MEDICALI	44.649	49.862
CONSULENZA PSICOLOGO HOSPICE	39.215	41.259
ASSICURAZIONI VARIE	19.499	22.972
COMPENSI PROFESSIONALI PER L'AMMINISTRAZIONE	27.254	30.872
CONSULENZE COMUNITÀ LORUSSO CIPPAROLI	53.515	54.119
CONSULENZE CASA ALLOGGIO RAGGIO DI SOLE	7.674	6.000
TELEFONICHE	9.350	8.200
UTENZA ACQUEDOTTO HOSPICE	16.014	18.391
GAS COMUNITÀ TERAPEUTICA	19.661	16.542
CARBURANTE	11.675	14.070
VIAGGI E TRASFERTE	4.965	7.263
SMALTIMENTO RIFIUTI SANITARI	14.140	16.593
CORSI DI FORMAZIONE	6.194	21.165
CONSULENZA MEDICO HOSPICE	18.842	37.970

Nelle Voci acquisti e servizi sono comprese le spese non preventivate affrontate per far fronte all'emergenza COVID-2019 che principalmente fanno riferimento all'acquisto di DPI, gel detergente e servizi di sanificazione ammontante ad una somma totale pari a **€ 6.967** (€ 17.832 nel 2021).

Personale (Voce 1.4 Conto Economico - Oneri)

Il costo complessivo del personale è pari ad **€ 2.667.043** (**€ 2.669.060** nel 2021). Nel seguente prospetto si evidenziano le voci di dettaglio dell'intero costo divise per le due linee di intervento della Fondazione (Linea Socioassistenziale e Linea Sanitaria-Hospice):

	2020	2021	2022
Salari e stipendi Dipendenti Servizi Socio Assistenziali e Amministrativi + Operatori "L'App. vien studiando" + Comunità Terap. Lorusso Cipparoli	€ 726.285	€ 784.741	€ 879.693
Oneri sociali Dipendenti Servizi Socio Assistenziali e Amministrativi + AVS+ Comunità Terap. Lorusso Cipparoli+COCOCO	€ 239.103	€ 231.664	€ 250.401
Quota TFR Dipendenti Servizi Socioassistenziali+Amministrativi+Prog. AVS + Comunità Terap. Lorusso Cipparoli	€ 64.034	€ 82.307	€ 116.763
Premio INAIL Fondazione	€ 8.081	€ 8.721	€ 8.139
Costo personale progetti Vari		€ 5.408	€ 18.078
Totale Costi Personale Servizi Socio Assistenziali e Amministrativi + Operatori "L'App. vien studiando" + Comunità Terap. Lorusso Cipparoli	€ 1.037.503	€ 1.115.521	1.273.074
Salari e stipendi Dipendenti Hospice	€ 1.155.809	€ 1.106.293	€ 943.718
Oneri sociali Dipendenti Hospice	€ 314.249	€ 325.527	€ 299.554
Quota TFR Dipendenti Hospice	€ 87.111	€ 107.337	€ 137.247
Premio INAIL Hospice	€ 8.081	€ 8.721	€ 8.140
Oneri diversi relativi al Personale	€ 4.220	€ 5.661	€ 5.310
Totale Costi personale Hospice	€ 1.569.470	€ 1.553.539	€ 1.393.969
TOTALE PERSONALE	€ 2.606.973	€ 2.669.060	€ 2.667.043

Costo del personale per macro area

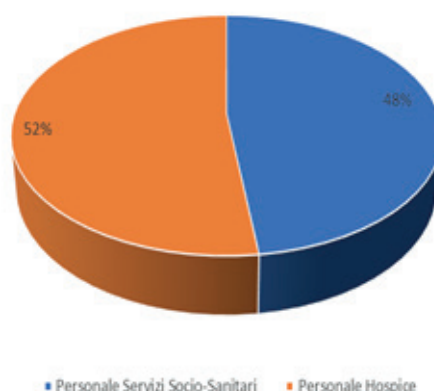

Ammortamenti (Voce 1.5 Conto Economico - Oneri)

Gli ammortamenti, pari a € 316.320 (€ 318.395 nel 2021), sono stati evidenziati nelle tabelle di dettaglio delle immobilizzazioni Immateriali e Materiali.

Oneri diversi di gestione (Voce 1.7 Conto Economico - Oneri)

La voce Oneri diversi di gestione ammontante € 33.179 (€ 23.145 nel 2021) fa riferimento a costi non riconducibili alle spese generali per servizi (stampe e inserzioni, adesioni e contributi altri enti, spese con-

dominiali).

Oneri Tributari (Voce 1.8 Conto Economico - Oneri)

La voce oneri tributari ammontante € 11.301 (€ 10.743 nel 2021) fa riferimento a imposte e tasse evidenziate nel seguente schema:

	2021	2022
IMPOSTE COMUNALI (TARSU E IMU)	€ 8.031	€ 7.758
TASSE AUTOMOBILISTICHE	€ 2.165	€ 1.544
IMPOSTE DI REGISTRO	€ 244	€ 159
IMPOSTA IRES	€ 225	€ 817
IMPOSTE DIVERSE	€ 78	€ 1023
TOTALE	€ 10.743	€ 11.301

Oneri finanziari e patrimoniali

Oneri finanziari e patrimoniali (Voce 4.1 Conto Economico - Oneri)

La macro-voce Oneri finanziari e patrimoniali di € 32.031 (€ 37.625 nel 2021) fa riferimento agli interessi passivi sui mutui ipotecari evidenziati nel seguente schema:

	2021	2022
INTERESSI PASSIVI MUTUO HOSPICE	€ 24.110	€ 20.258
INTERESSI PASSIVI MUTUO LAVORI SEDE IST.	€ 10.643	€ 9.983
INTERESSI PASSIVI MUTUO SOLAR	€ 2.832	€ 1.771
ALTRI INTERESSI PASSIVI	€ 40	€ 19
TOTALE	€ 37.625	€ 32.031

Informazioni sulle erogazioni liberali ricevute

Le liberalità sono somme di denaro o beni ricevuti da terzi senza vincoli di destinazione e vengono rilevate tra i Proventi del Rendiconto Gestionale nell'esercizio in cui si ricevono.

Erogazioni liberali (Voce A4 Conto Economico - Proventi)

La voce fa riferimento alle erogazioni liberali ricevute da privati nonché a quei beni ricevuti a titolo gratuito tramite progetti e Contributi per progetti. Il dettaglio dei contributi ricevuti a titolo di liberalità è il seguente:

	2021	2022
Contributi da privati	€ 143.211	€ 178.502
Progetti Vari	€ 71.466	0
Donazione cespiti	€ 0	€ 8.000
Contributi in natura	€ 45.069	44.226
Totale complessivo	€ 259.746	€ 230.853

Proventi del 5 per mille (Voce A5 Conto Economico - Proventi)

La voce pari a **€ 105.883** (**€ 103.618** nel 2021) fa riferimento al contributo derivante dal 5 per mille dell'Irpef. Nel 2022 è stato comunicato ed interamente incassato quanto devoluto dai contribuenti nel 2021 sui redditi 2020.

	Anno d'incasso-competenza/anno di riferimento		
	2020/2019	2021/2020	2022/2021
Contributo 5 per mille	103.936*	103.618	105.883

Informazioni sui dipendenti e volontari.

Per quanto attiene a queste informazioni, si rimanda al capitolo 5 del presente documento.

Compensi spettanti all'organo esecutivo, all'organo di controllo, nonché al soggetto incaricato della revisione legale.

I componenti del Consiglio di amministrazione così come quelli dell'organo di controllo operano a titolo gratuito ai sensi dell'art. 14 dello statuto vigente.

Patrimoni destinati ad uno specifico affare di cui all'art.10 del decreto legislativo n. 117/2017 e successive modificazioni ed integrazioni.

Non sono presenti dati che soddisfano tale richiesta.

Operazioni realizzate con parti correlate.

Non sono presenti dati che soddisfano tale richiesta.

Proposta di destinazione dell'avanzo, con indicazione degli eventuali vincoli attribuiti all'utilizzo parziale o integrale dello stesso, o di copertura del disavanzo.

Si propone di destinare l'avanzo di gestione pari a **€ 182.741** al patrimonio libero al conto Risultato gestionale di esercizi precedenti che al 01/01/2022 era di **€ 1.391.553**. Al 31/12/2022 il conto risulta dunque di **€ 1.574.294**.

C) ILLUSTRAZIONE DELL'ANDAMENTO ECONOMICO E FINANZIARIO DELL'ENTE E DELLE MODALITÀ DI PERSEGUIMENTO DELLE FINALITÀ STATUTARIE

Situazione dell'ente e andamento della gestione

Nell'ultimo triennio sono stati registrati tre avanzi di gestione che hanno permesso alla Fondazione anche in questo 2022 di realizzare tutte le attività previste dallo statuto nonché quelle progettualità finanziate da Fondi Europei, Nazionali e Regionali.

Si evidenzia il maggior fatturato registrato rispetto allo scorso anno che è frutto di un duplice effetto: l'aggiornamento delle tariffe avvenuto a far data dal 1° ottobre 2022 (Cf DELIBERAZIONE DELLA GIUNTA REGIONALE 20 settembre 2022, n. 1293) e dall'alto indice di occupazione dei servizi residenziali. A questo si aggiunge anche l'inizio sempre dal 1° ottobre 2022 dell'attività, in carico alla Fondazione, del Centro di Pronta Accoglienza "Don Vito Diana" in collaborazione con la Caritas Diocesana.

Di seguito si riportano una serie di indici patrimoniali ed economici significativi in relazione all'attività svolta.

MARGINE DI STRUTTURA

Margine di Struttura Primario: Misura in valore assoluto la capacità dell'azienda di finanziare le attività immobilizzate con il capitale proprio. Permette di valutare se il patrimonio netto sia sufficiente o meno a coprire le attività immobilizzate.

2022	Mezzi Propri - Attivo Immobilizzato $€ 5.465.451 - € 6.168.138 = - € 702.687$
2021	Mezzi Propri - Attivo Immobilizzato $€ 5.493.602 - € 6.412.616 = - € 919.014$

Margine di Struttura Secondario: misura in valore assoluto la capacità dell'azienda di finanziare le attività immobilizzate con il capitale proprio e i debiti a medio e lungo termine. Permette di valutare se le fonti durevoli siano sufficienti a finanziare le attività immobilizzate.

2022	Mezzi Propri + Passivo Consolidato - Attivo Immobilizzato $€ 5.465.451 + 2.318.227 - € 6.168.138 = + € 1.615.540$
2021	Mezzi Propri + Passivo Consolidato - Attivo Immobilizzato $€ 5.493.602 + 2.412.849 - € 6.412.616 = + € 1.493.835$

Indici di Solvibilità Finanziaria

Gli indici di solvibilità evidenziano la capacità della Fondazione di far fronte regolarmente, nel breve periodo, agli impegni assunti.

Margine di Disponibilità	
2022	Attività Correnti – Passività Correnti $€ 2.372.389 - € 756.850 = + € 1.615.539$
Margine di Disponibilità	
2021	Attività Correnti – Passività Correnti $€ 2.210.861 - € 717.027 = + € 1.493.834$
Margine di Tesoreria	
2022	Liquidità Correnti – Passività Correnti $€ 1.827.439 - € 756.850 = + 1.070.589$

Margine di Tesoreria**2021**

Liquidità Correnti – Passività Correnti

€ 1.793.624 – € 717.027 = + 1.076.597

Entrambi gli indici di Solvibilità Finanziaria sono positivi ipotizzando tutti i debiti scadenti a breve termine e i titoli con scadenza nell'esercizio successivo a quello di redazione del bilancio.

Si riporta di seguito, inoltre, la Posizione Finanziaria Netta ed il Rendiconto Finanziario al 31 dicembre 2022, raffrontati con quelli al 31 dicembre 2021:

POSIZIONE FINANZIARIA NETTA

Dati in Euro/000	2022	2021	Variazione
Depositi bancari	1.827	1.793	34
Denaro e altri valori in cassa	0	0	0
Disponibilità liquide	1827	1.793	34
Titoli non immobilizzati	0	0	0
Debiti verso banche a breve termine	(161)	(157)	4
Debiti finanziari a breve termine	(161)	(157)	4
Posizione finanziaria netta a breve termine	1.666	1.636	30
Immobilizzazioni finanziarie (titoli a m/l termine)	761	730	31
Debiti verso banche a medio/lungo termine	873	(1.036)	(163)
Debiti verso altri finanziatori a medio/lungo termine	0	0	0
Debiti finanziari a medio/lungo termine	873	(1.036)	(163)
Posizione finanziaria netta a medio e lungo termine	(112)	(306)	(194)
Posizione finanziaria netta complessiva	1.554	1.330	224

POSIZIONE FINANZIARIA NETTA

(Importi in migliaia di Euro)	31/12/2022	31/12/2021
A. Flussi finanziari derivanti dalla gestione reddituale (metodo indiretto)		
Utile (perdita) dell'esercizio	182.741	7.218
Interessi passivi/(interessi attivi)	32.031	22.916
(Plusvalenze) /minusvalenze derivanti dalla cessione di attività		0
1. Utile (perdita) dell'esercizio prima delle imposte sul reddito, interessi, dividendi e plus/minusvalenze da cessione	214.772	30.134
<i>Rettifiche per elementi non monetari che non hanno avuto contropartita nel capitale circolante netto</i>		
Accantonamento fondo TFR	254.010	151.145
Ammortamenti delle immobilizzazioni	316.320	318.395
Svalutazioni per perdite durevoli		
Utilizzo fondi vincolati	(210.892)	(210.890)
Donazioni e lasciti	(8.000)	
Totale rettifiche elementi non monetari	351.438	258.650
2. Flusso finanziario prima delle variazioni del ccn	566.210	288.784
<i>Variazioni del capitale circolante netto</i>		
Decremento/(incremento) dei crediti verso clienti	(137.365,0)	(59.615)
Decrementi/(incremento) Ratei e risconti attivi	7.075,0	
Incremento/(decremento) Debiti verso fornitori	(4.247,0)	38.899
Altre variazioni del capitale circolante netto	42.296,0	111.667
Totale variazioni capitale circolante netto	(92.241)	90.951
3. Flusso finanziario dopo le variazioni del ccn		379.735
<i>Altre rettifiche</i>		
Interessi incassati/(Interessi pagati)	(32.031)	(22.916)
(Imposte sul reddito pagate)		
(Utilizzo TFR)	(186.281)	(173.202)
Interessi su titoli non incassati	(31.328)	
(Utilizzo fondi)		
Totale altre rettifiche	(249.640)	(196.118)
Flusso finanziario della gestione reddituale (A)	224.329	183.617
B. Flussi finanziari derivanti dall'attività di investimento		
<i>Immobilizzazioni materiali</i>		
(Investimenti)	(24.386)	(13.490)
Disinvestimenti		0
<i>Immobilizzazioni immateriali</i>		
(Investimenti)	(8.125)	0
Disinvestimenti		0
<i>Immobilizzazioni finanziarie</i>		
(Investimenti)		
Disinvestimenti		107.605
<i>Attività finanziarie non immobilizzate</i>		
(Investimenti)		
Disinvestimenti		
Flusso finanziario dell'attività di investimento (B)	(32.511)	94.115
C. Flussi finanziari derivanti dall'attività di finanziamento		
<i>Mezzi di terzi</i>		
Incremento (decremento) debiti a breve verso banche		4.171
Accensione finanziamenti		0
Rimborso finanziamenti	(158.001)	(157.259)
<i>Mezzi propri</i>		
Aumento di capitale a pagamento		
Incasso contributi vincolati		
Arrotondamenti	(2)	
Flusso finanziario dell'attività di finanziamento (C)	(158.003)	(153.088)
Incremento/(Decremento) delle disponibilità liquide (A+B+C)	33.815	124.644
Disponibilità liquide al 1° gennaio	1.793.624	1.668.980
Disponibilità liquide al 31 dicembre	1.827.439	1.793.624

Informazioni sui principali rischi ed incertezze

Rischio di liquidità: la Fondazione sulla base della attuale situazione patrimoniale finanziaria è in grado di far fronte agli impegni derivanti dalle passività finanziarie e dalla gestione ordinaria. I costi operativi infatti sono per la maggior parte variabili. Inoltre, la Fondazione si avvale dell'opera dei volontari che operano a titolo gratuito.

Rischio di tasso: in termini di rischio di tasso di interesse derivante dai debiti finanziari è da considerarsi marginale in quanto i finanziamenti sono regolati da tassi fissi. Non vi sono operazioni in strumenti finanziari derivati.

Rischio di credito: considerando che le controparti delle prestazioni effettuate sono interamente Pubbliche Amministrazioni, e che le stesse attività sono definite da contratti regolarmente formalizzati non si ravvedono particolari criticità anche in riferimento alla ormai consolidata esperienza che vede il pagamento delle fatture in un tempo medio di 30 giorni massimo.

Rischio normativo: l'attività dell'Hospice è soggetta al rischio di modifiche di tipo normativo e regolamentare. Tuttavia, allo stato attuale, considerata la peculiarità dell'attività non si ritiene che vi possano essere variazioni tali da avere impatti significativi sulla gestione dell'Hospice.

Rischio mediatico: la Fondazione gode di un'ottima reputazione a livello locale e nazionale. Come evidenziato nel bilancio sociale nel corso dell'esercizio come nei precedenti le iniziative e le attività svolte sono spesso riportate anche da quotidiani ed emittenti televisivi che evidenziano la riconoscibilità e la ricaduta dei diversi servizi sul territorio regionale.

Evoluzione prevedibile della gestione e previsioni di mantenimento degli equilibri economici e finanziari.

Alla data di chiusura del Progetto del Bilancio 2022, si è registrata una conferma del trend in aumento del fatturato rispetto ai corrispondenti valori degli anni precedenti come già evidenziato.

Modalità di perseguimento delle finalità statutarie, con specifico riferimento alle attività di interesse generale.

Con riferimento alle attività generali riportate nell'art. 5 dello statuto vigente nonché in quello che andrà in vigore con l'iscrizione nel Registro Unico degli Enti del Terzo Settore e, si continuerà a perseguire le finalità descritte attraverso i contratti con gli Enti pubblici con i quali la Fondazione intrattiene collaborazioni sussidiarie e attraverso l'implementazione dei processi di fundraising. Non tutte le attività previste dal suddetto art. 5 sono attualmente svolte dalla Fondazione ma alcune rappresentano le "sfide" con le quali l'Ente si misurerà nei prossimi anni.

Informazioni e riferimenti in ordine al contributo che le attività diverse forniscono al perseguimento della missione dell'ente e l'indicazione del carattere secondario e strumentale delle stesse.

La prima voce di finanziamento è certamente rappresentata dai corrispettivi delle rette previste dai contratti e dagli accordi con i diversi Enti con i quali la Fondazione collabora. Una seconda fonte di finanziamento è rappresentata dai contributi liberali da parte di privati e aziende che sostengono sia attraverso donazioni in denaro o donazioni di beni in natura. Ciononostante, queste due fonti non basterebbero a coprire interamente i costi di gestione di tutte le attività se non ci fosse l'importante contributo riveniente dal 5 per mille che vede la Fondazione impegnata, attraverso una mirata campagna promozionale, nell'au-

mentare il numero di adesioni da parte dei contribuenti e di conseguenza dell'importo totale. Questa attività nel corso degli anni ha prodotto una fidelizzazione dei contribuenti che ha portato il nostro Ente a posizionarsi tra le prime dieci realtà di carattere regionali con il più alto importo ricevuto.

Costi e proventi figurativi.

Con riferimento ai costi figurativi facciamo riferimento all'opera dei 70 Volontari che hanno svolto il loro servizio per circa 9.500 ore. Utilizzando il costo orario medio di € 14,55 per dipendenti con mansioni simili, si è calcolato un costo figurativo di € 138.225,00.

A questo si aggiunge il costo figurativo relativo alle prestazioni dei 21 Volontari di Servizio Civile svolto dal 1° gennaio 2022 a metà settembre 2022. Considerando il rimborso spese mensile riconosciuto a ciascun volontario pari a € 444,30, si è calcolato un costo figurativo pari a € 79.300,00.

Quanto ai ricavi figurativi si rimanda ai dati contenuti nella scheda della mensa (pag. 39) che riporta le quantità e il relativo ricavo figurativo presunto derivante dalle derrate alimentari ricevute in donazione da parte dei benefattori privati e delle aziende del settore agroalimentare.

Differenza retributiva tra lavoratori dipendenti, per finalità di verifica del rispetto del rapporto uno a otto, di cui all'art. 16 del decreto legislativo n. 117/2017 e successive modificazioni ed integrazioni, da calcolarsi sulla base della retribuzione annua lorda.

Si rispetta il dettato normativo in quanto il trattamento economico applicato non è inferiore a quello previsto dai CCNL utilizzati dalla Fondazione.

CONTRATTI E APPALTI

Al 31/12/2022 sono in essere tre contratti di out-sourcing presso l'Hospice "Aurelio Marena" con le seguenti società:

- Clean Well Service relativo ai servizi di pulizie
- Cooperativa Sociale "La Rosa blu", relativo ai servizi di portierato nei giorni festivi, manutenzione aree a verde
- Protechno SRL per il servizio di lavanolo
- Pronto Chef 999 relativo al servizio di catering per i pazienti

Al 31/12/2022 non è in essere alcun contratto di leasing.

Nel 2022 le prestazioni di servizio svolte dalla Fondazione per le diverse attività sono state eseguite in base ai seguenti contratti e/o protocolli d'intesa:

- per le degenze presso l'Hospice Aurelio Marena si fa riferimento al Contratto sottoscritto con la ASL Bari con firme digitali in data 12/07/2022;
- per l'Assistenza Domiciliare Oncologica si fa riferimento alla Convenzione sottoscritta con la ASL Bari a seguito di regolare Gara d'appalto per l'affidamento del servizio ADO, in data 13/04/2022.
- per le rette giornaliere presso la Casa Alloggio "Raggio di Sole", si fa riferimento al Protocollo d'Intesa sottoscritto con la ASL Bari del 11/03/2017;
- per le accoglienze presso la Casa "Xenia" si fa riferimento ai singoli impegni degli Enti Locali che inviano i loro assistiti;

- per il Centro Diurno per Minori si fa riferimento all'autorizzazione al funzionamento del centro socioeducativo diurno ex art. 52 Reg. Reg. n. 4/07- n. 177 del 10/07/2018 rilasciata dal Comune di Bitonto. Per il servizio siamo in attesa di sottoscrivere regolare convenzione con il Comune di Bitonto;
- per il Centro di Pronta Accoglienza "don Vito Diana" si fa riferimento alla Convenzione avviso di manifestazione di interesse a partecipare alla co-progettazione e gestione del servizio denominato "accordo di collaborazione per la definizione e la gestione di minima accoglienza a bassa soglia - case di comunità sottoscritta con il Comune di Bari in data 30/09/2022.

Altre informazioni

INFORMATIVA SUI CONTRIBUTI PUBBLICI AI SENSI DELLA LEGGE 124/2018

In data 04/01/2023 si è provveduto alla pubblicazione sul sito istituzionale della tabella dei contributi pubblici ricevuti nell'anno 2022 ai sensi della Legge 124 del 2018 (commi da 125 a 129). Il documento pubblicato nella sezione dedicata a tali informazioni è disponibile al seguente link

https://www.santimedici.org/index.php?mod=static_content&m2id=5&navId=60

CAPITOLO 7

Certificazioni e Sistema di gestione dei rischi

Certificazione Qualità

La Fondazione Opera Santi Medici Onlus ha individuato nelle Norme UNI EN ISO 9001:2015 le linee guida a cui conformare tutte le scelte orientate alla Qualità e alla Responsabilità Sociale, sensibilizzando e coinvolgendo in tale processo i propri stakeholder.

Si tratta di:

- UNI EN ISO 9001:2015 "Sistema di gestione della Qualità", certificazione ottenuta il 15 giugno 2011. Ultimo certificato con validità dal 16/06/2020 sino al 16/06/2023.

L'azione della Fondazione è indirizzata dallo Statuto a promuovere sempre la centralità della persona umana, in coerenza alla visione cristiana dell'uomo e della società e dalla dottrina sociale della Chiesa. La Fondazione, inoltre, si propone di percorrere vie innovative di servizio alla persona, in adesione all'evoluzione della normativa nazionale e regionale in tema di Welfare.



Certificazione esterna del Bilancio di esercizio

La Fondazione sin dal bilancio relativo all'esercizio 2012, su base volontaria e secondo deliberazione del Consiglio di Amministrazione, ha proceduto alla certificazione esterna del bilancio.

La certificazione del Bilancio viene eseguita da BDO Italia S.p.A., società per azioni italiana, membro di BDO International Limited, società di diritto inglese (company limited by guarantee), e fa parte della rete internazionale BDO.



Tel: +39 080 5504076
www.bdo.it

Via Andrea De Bari, 128
70121 Bari

Relazione della società di revisione indipendente

Al Consiglio di Amministrazione
della Fondazione "Opera Santi Medici Cosma e Damiano - Bitonto - Onlus"

Giudizio

Abbiamo svolto la revisione contabile del bilancio d'esercizio della Fondazione "Opera Santi Medici Cosma e Damiano - Bitonto - Onlus" (la "Fondazione"), costituito dallo stato patrimoniale al 31 dicembre 2022 e dal rendiconto gestionale per l'esercizio chiuso a tale data e dalle sezioni "Parte Generale" e "Illustrazione delle poste di bilancio" incluse nella relazione di missione.

A nostro giudizio, il bilancio d'esercizio fornisce una rappresentazione veritiera e corretta della situazione patrimoniale e finanziaria della Fondazione "Opera Santi Medici Cosma e Damiano - Bitonto - Onlus" al 31 dicembre 2022 e del risultato economico per l'esercizio chiuso a tale data in conformità alle norme italiane che ne disciplinano i criteri di redazione.

Elementi alla base del giudizio

Abbiamo svolto la revisione contabile in conformità ai principi di revisione internazionali (ISA Italia).

Le nostre responsabilità ai sensi di tali principi sono ulteriormente descritte nella sezione *Responsabilità della società di revisione per la revisione contabile del bilancio d'esercizio* della presente relazione.

Siamo indipendenti rispetto alla Fondazione in conformità alle norme e ai principi in materia di etica e di indipendenza applicabili nell'ordinamento italiano alla revisione contabile del bilancio. Riteniamo di aver acquisito elementi probativi sufficienti ed appropriati su cui basare il nostro giudizio.

Altri aspetti

La presente relazione non è emessa ai sensi di legge, stante il fatto che, nell'esercizio chiuso al 31 dicembre 2022, la revisione legale è stata svolta da altro soggetto, diverso dalla scrivente società di revisione.

Responsabilità degli amministratori e del collegio dei revisori per il bilancio d'esercizio

Gli amministratori sono responsabili per la redazione del bilancio d'esercizio che fornisca una rappresentazione veritiera e corretta in conformità alle norme italiane che ne disciplinano i criteri di redazione e, nei termini previsti dalla legge, per quella parte del controllo interno dagli stessi ritenuta necessaria per consentire la redazione di un bilancio che non contenga errori significativi dovuti a frodi o a comportamenti o eventi non intenzionali.

Gli amministratori sono responsabili per la valutazione della capacità della Fondazione di continuare ad operare come un'entità in funzionamento e, nella redazione del bilancio d'esercizio, per l'appropriatezza dell'utilizzo del presupposto della continuità aziendale, nonché per una adeguata informativa in materia. Gli amministratori utilizzano il presupposto della continuità aziendale nella redazione del bilancio d'esercizio a meno che abbiano rilevato l'esistenza di cause di estinzione o scioglimento e conseguente liquidazione della Fondazione o condizioni per l'interruzione dell'attività o non abbiano alternative realistiche a tali scelte.

Il collegio dei revisori ha la responsabilità della vigilanza, nei termini previsti dalla legge, sul processo di predisposizione dell'informativa finanziaria della Fondazione.

Bari, Bologna, Brescia, Cagliari, Firenze, Genova, Milano, Napoli, Padova, Palermo, Roma, Torino, Verona

BDO Italia S.p.A. - Sede Legale: Viale Abruzzi, 94 - 20131 Milano - Capitale Sociale Euro 1.000.000 i.r.

Codice Fiscale, Partita IVA e Registro Imprese di Milano n. 0772780967 - R.E.A. Milano 1977842

Iscritta al Registro dei Revisori Legali al n. 187911 con D.M. del 15/05/2013 G.U. n. 28 del 02/04/2013

BDO Italia S.p.A., società per azioni italiana, è membro di BDO International Limited, società di diritto inglese (company limited by guarantee), e fa parte

della rete internazionale BDO, network di società indipendenti.

Pag. 1 di 2

Responsabilità della società di revisione per la revisione contabile del bilancio d'esercizio

I nostri obiettivi sono l'acquisizione di una ragionevole sicurezza che il bilancio d'esercizio nel suo complesso non contenga errori significativi, dovuti a frodi o a comportamenti o eventi non intenzionali, e l'emissione di una relazione di revisione che includa il nostro giudizio. Per ragionevole sicurezza si intende un livello elevato di sicurezza che, tuttavia, non fornisce la garanzia che una revisione contabile svolta in conformità ai principi di revisione internazionali (ISA Italia) individui sempre un errore significativo, qualora esistente. Gli errori possono derivare da frodi o da comportamenti o eventi non intenzionali e sono considerati significativi qualora ci si possa ragionevolmente attendere che essi, singolarmente o nel loro insieme, siano in grado di influenzare le decisioni economiche prese dagli utilizzatori sulla base del bilancio d'esercizio.

Nell'ambito della revisione contabile svolta in conformità ai principi di revisione internazionali (ISA Italia), abbiamo esercitato il giudizio professionale e abbiamo mantenuto lo scetticismo professionale per tutta la durata della revisione contabile. Inoltre:

- abbiamo identificato e valutato i rischi di errori significativi nel bilancio d'esercizio, dovuti a frodi o a comportamenti o eventi non intenzionali; abbiamo definito e svolto procedure di revisione in risposta a tali rischi; abbiamo acquisito elementi probativi sufficienti ed appropriati su cui basare il nostro giudizio. Il rischio di non individuare un errore significativo dovuto a frodi è più elevato rispetto al rischio di non individuare un errore significativo derivante da comportamenti o eventi non intenzionali, poiché la frode può implicare l'esistenza di collusioni, falsificazioni, omissioni intenzionali, rappresentazioni fuorvianti o forzature del controllo interno;
- abbiamo acquisito una comprensione del controllo interno rilevante ai fini della revisione contabile allo scopo di definire procedure di revisione appropriate nelle circostanze e non per esprimere un giudizio sull'efficacia del controllo interno della Fondazione;
- abbiamo valutato l'appropriatezza dei principi contabili utilizzati nonché la ragionevolezza delle stime contabili effettuate dagli amministratori, inclusa la relativa informativa;
- siamo giunti ad una conclusione sull'appropriatezza dell'utilizzo da parte degli amministratori del presupposto della continuità aziendale e, in base agli elementi probativi acquisiti, sull'eventuale esistenza di una incertezza significativa riguardo a eventi o circostanze che possono far sorgere dubbi significativi sulla capacità della Fondazione di continuare ad operare come un'entità in funzionamento. In presenza di un'incertezza significativa, siamo tenuti a richiamare l'attenzione nella relazione di revisione sulla relativa informativa di bilancio, ovvero, qualora tale informativa sia inadeguata, a riflettere tale circostanza nella formulazione del nostro giudizio. Le nostre conclusioni sono basate sugli elementi probativi acquisiti fino alla data della presente relazione. Tuttavia, eventi o circostanze successivi possono comportare che la Fondazione cessi di operare come un'entità in funzionamento;
- abbiamo valutato la presentazione, la struttura e il contenuto del bilancio d'esercizio nel suo complesso, inclusa l'informativa, e se il bilancio d'esercizio rappresenti le operazioni e gli eventi sottostanti in modo da fornire una corretta rappresentazione.

Abbiamo comunicato ai responsabili delle attività di governance, identificati ad un livello appropriato come richiesto dagli ISA Italia, tra gli altri aspetti, la portata e la tempistica pianificate per la revisione contabile e i risultati significativi emersi, incluse le eventuali carenze significative nel controllo interno identificate nel corso della revisione contabile.

Bari, 28 aprile 2023

BDO Italia S.p.A.

Antonio Campanaro
Socio

Modello di Organizzazione, Gestione e Controllo D. Lgs. 231/2001

Continuando il percorso avviato nel 2020, proseguito per tutto l'anno 2022, in data 09/11/2022 si è concluso l'iter di dotazione del modello attraverso l'istituzione dell'Organismo di Vigilanza individuato nello Studio Adriani, e il relativo sistema delle deleghe previste per i responsabili dei servizi e la direzione della Fondazione che il Consiglio di Amministrazione ha deliberato nella sua ultima seduta del 2022. L'etica, la trasparenza, la correttezza nei rapporti con gli utenti e con qualsiasi altro soggetto costituiscono valori fondanti e irrinunciabili per la Fondazione Opera Santi Medici Onlus, che trovano espressione particolare nel Modello di cui si richiamano in particolare il Codice Etico e la Carta dei Valori. Sul sito web istituzionale della Fondazione ([*https://www.santimedici.org/share/img_lib_files/699_ssm-20220317-modulo-informativo-mod231---all.3%20-%20\(sito%20web%20social\)*](https://www.santimedici.org/share/img_lib_files/699_ssm-20220317-modulo-informativo-mod231---all.3%20-%20(sito%20web%20social))) e sulla pagina Facebook è possibile visionare l'informativa sull'adozione del suddetto modello.



CAPITOLO 8

Comunicazione

Costruire e comunicare la propria identità, la propria storia e le proprie attività significa per la Fondazione Santi Medici Onlus narrare un mondo di valori vissuti nella dedizione quotidiana dei propri operatori; testimoniare il faticoso ma entusiasmante cammino di un'opera finalizzata alla prossimità; raccontare l'impegno concreto di servizio agli uomini alle donne; descrivere una comunità di persone intrisa di qualità professionali, passione per i più fragili e capacità di dono.

Sono molteplici i canali di comunicazione utilizzati dalla Fondazione Santi Medici Onlus per relazionarsi con i propri Stakeholder con l'obiettivo di creare relazioni trasparenti, durature e dinamiche, e di instaurare un dialogo costruttivo con le persone ad intra e ad extra. La comunicazione è infatti un elemento fondamentale per garantire relazioni trasparenti con gli Stakeholder, consentendo di raccontare giorno dopo giorno le caratteristiche, le dinamiche e gli obiettivi delle iniziative intraprese.

In tale contesto, la Fondazione Opera Santi Medici Onlus presta grande attenzione alla gestione dell'impatto sull'opinione pubblica, consapevole della rilevanza che questa può avere sulla sua operatività e sugli esiti dei servizi gestiti e dei progetti realizzati. Oltre al presente Bilancio Sociale, strumento chiave attraverso cui la Fondazione intende diffondere informazioni di rilievo riguardanti le proprie strategie, attività e risultati, il Sito Web istituzionale attraverso il quale tutti gli Stakeholder possono accedere ad informazioni riguardanti le caratteristiche e le aree di operatività della Fondazione, i principali progetti supportati, le iniziative promosse e i contatti utili.

Strumenti e punti di contatto on line

- Sito internet www.santimedici.org

SantiMedici.org

- Social Media



- Newsletter

Social network

La Fondazione Opera Santi Medici è inoltre dotata di social network (Facebook, YouTube, Twitter e Instagram) sono lo strumento tramite il quale la Fondazione ha inteso fin da subito per rimanere in contatto con i propri sostenitori e che a maggior ragione oggi - con l'utenza da mobile che ha superato quella da postazione fissa - diventano spesso il primo "canale" per entrare in contatto con i lettori.

Al 31 dicembre 2022, sono **4202** (3.869 nel 2021) i fan totali che seguono la pagina Facebook della Fondazione Opera Santi Medici mentre il numero complessivo degli utenti raggiunti è pari a 224.821.

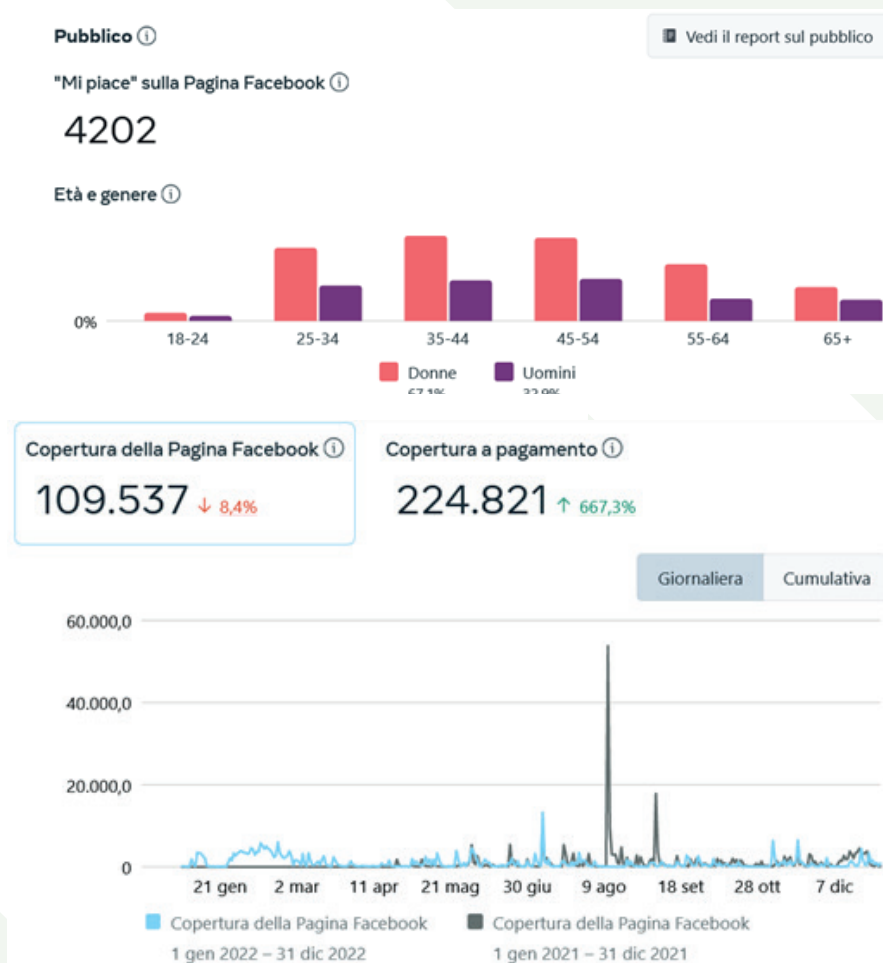

Titolo	Tipo	Data di pubblicazione	Copertura	"Mi piace" e reazioni
Felice anniversario (15°) per il nostr... Fondazione Opera Santi Medici Cosm...	Post	8 lug 2022	15.924 Account del Centro ges...	935 Reazioni
È un giorno di festa questo per la n... Fondazione Opera Santi Medici Cosm...	Post	18 nov 2022	8105 Account del Centro ges...	511 Reazioni
Questa settimana su Famiglia Cristi... Fondazione Opera Santi Medici Cosm...	Post	5 nov 2022	9489 Account del Centro ges...	464 Reazioni
Una bellissima giornata quella di og... Fondazione Opera Santi Medici Cosm...	Post	21 set 2022	5817 Account del Centro ges...	281 Reazioni

- 5 Novembre – Famiglia Cristiana - La nostra carezza ai malati terminali



Articoli pubblicati su testate online

- 4 GENNAIO – BITONTO LIVE

[HTTPS://WWW.PUGLIANEWS24.EU/BITONTO-ASTE-E-BILANCIERI-POR-TA-LA-BEFANA-ALLA-OPERA-DEI-SS-MEDICI-63908.HTML](https://www.puglianews24.eu/bitonto-aste-e-bilancieri-porta-la-befana-alla-opera-dei-ss-medici-63908.html)

- 5 GENNAIO – DA BITONTO LIVE

[HTTPS://WWW.BITONTOLIVE.IT/NEWS/ATTUALITA/1087925/LA-BEFANA-DI-ASTE-E-BILANCIERI-ARRIVERA-DOMANI-ALLA-FONDAZIONE-SANTI-MEDICI](https://www.bitontolive.it/news/attualita/1087925/LA-BEFANA-DI-ASTE-E-BILANCIERI-ARRIVERA-DOMANI-ALLA-FONDAZIONE-SANTI-MEDICI)

- 5 GENNAIO – PUGLIA NEWS 24

[HTTPS://WWW.DABITONTO.COM/CRONACA/ASTE-E-BILANCIERI-POR-TA-LA-BEFANA-ALLA-OPERA-DEI-SS-MEDICI.HTM](https://www.dabitonto.com/cronaca/aste-e-bilancieri-porta-la-befana-alla-opera-dei-ss-medici.htm)

- 11 GENNAIO – DA BITONTO

[HTTPS://WWW.DABITONTO.COM/CRONACA/CARITAS-BARI-BITONTO-EROGATI-SUL-TERRITORIO-DIOCESANO-NEL-2021-OLTRE-100-MILA-PASTI-PER-PERSONE-IN-DIFFICOLTA-DALLE-REALTA-CARITATIVE.HTM](https://www.dabitonto.com/cronaca/caritas-bari-bitonto-erogati-sul-territorio-dioCESANO-nel-2021-oltre-100-mila-pasti-per-persone-in-difficolta-dalle-realta-caritative.htm)

- 11 GENNAIO – AGEN SIR

[HTTPS://WWW.AGENSIR.IT/QUOTIDIANO/2022/1/10/SOLIDARIETA-CARITAS-BARI-BITONTO-NEL-2021-EROGATI-SUL-TERRITORIO-DIOCESANO-OLTRE-100MILA-PASTI-PER-PERSONE-IN-DIFFICOLTA /](https://www.agensir.it/quotidiano/2022/1/10/SOLIDARIETA-CARITAS-BARI-BITONTO-NEL-2021-EROGATI-SUL-TERRITORIO-DIOCESANO-OLTRE-100MILA-PASTI-PER-PERSONE-IN-DIFFICOLTA/)

- 11 GENNAIO – BARI TODAY

[HTTPS://WWW.BARITODAY.IT/ATTUALITA/CARITAS-BARI-AIUTO-POVERI-PAN-DEMIA-ALLARME-GIOVANI.HTML?FBCLID=IwAR0u8AuMesaxUQul70J68Z-VCTsXMzALFAIJV-dRXJCJupvKfzGUtoALUgl](https://www.baritoday.it/attualita/caritas-bari-aiuto-poveri-pandemia-allarme-giovani.html?fbclid=IwAR0u8AuMesaxUQul70J68Z-VCTsXMzALFAIJV-dRXJCJupvKfzGUtoALUgl)

- 11 GENNAIO – CORRIERE DEL MEZZOGIORNO

[HTTPS://CORRIEREDELMEZZOGIORNO.CORRIERE.IT/BARI/CRONACA/22-GENNAIO 11/CARITAS-BARI-BITONTO-2021-OLTRE-100MILA-PASTI-SER-VITI-LA-POVERTA-ALIMENTARE-PROBLEMA-RADICATO-D468563C-72D4-11EC-A559-4517EE251749.SHTML](https://corriere.delmezzogiorno.corriere.it/bari/cronaca/22-gennaio-11/caritas-bari-bitonto-2021-oltre-100mila-pasti-serviti-la-poverta-alimentare-problema-radicato-d468563c-72d4-11ec-a559-4517ee251749.shtml)

- 9 MARZO – DA BITONTO

[HTTPS://WWW.DABITONTO.COM/CRONACA/INTITOLATA-A-DON-ANTO-NIO-MATTIA-LA-MENSA-DEI-POVERI-DELLA-FONDAZIONE-SANTI-MEDICI.HTM](https://www.dabitonto.com/cronaca/intitolata-a-don-antonio-mattia-la-mensa-dei-poveri-della-fondazione-santi-medici.htm)

- 9 MARZO – BITONTO LIVE

[HTTPS://WWW.BITONTOLIVE.IT/NEWS/ATTUALITA/1097287/LA-MENSA-DEI-POVERI-COMPIE-35-ANNI-SARA-INTITOLATA-A-DON-ANTONIO-MATTIA](https://www.bitontolive.it/news/attualita/1097287/LA-MENSA-DEI-POVERI-COMPIE-35-ANNI-SARA-INTITOLATA-A-DON-ANTONIO-MATTIA)

- 12 MAGGIO – DA BITONTO

[HTTPS://WWW.DABITONTO.COM/CRONACA/RIFORMA-DEL-CODI-CE-DEL-TERZO-SETTORE-QUALI-SONO-LE-CONSEGUENZE.HTM](https://www.dabitonto.com/cronaca/riforma-del-codice-del-terzo-settore-quali-sono-le-conseguenze.htm)



- 1 GIUGNO – DA BITONTO

[HTTPS://WWW.DABITONTO.COM/CRONACA/PRENDERSICURA-UN-AN-NO-DI-ATTIVITA-E-PRESENTAZIONE-DEL-BILANCIO-SOCIALE-2021-DELLA-FONDAZIONE-SANTI-MEDICI.HTM](https://www.dabitonto.com/cronaca/prendersicura-un-an-no-di-attivita-e-presentazione-del-bilancio-sociale-2021-della-fon-dazione-santi-medici.htm)

- 2 GIUGNO – BITONTO VIVA

[HTTPS://WWW.BITONTOVIVA.IT/NOTIZIE/APPROVATO-IL-BILANCIO-SOCIALE-2021-DELLA-FONDAZIONE-SANTI-MEDICI/](https://www.bitontoviva.it/notizie/approvato-il-bilancio-sociale-2021-della-fondazione-santi-medici/)

- 24 GIUGNO – DA BITONTO

[HTTPS://WWW.DABITONTO.COM/CRONACA/SIAMO-SOLO-NOI-LA-FELICITA-DI-SETTE-OSPITI-DELLA-CASA-ALLOGGIO-RAGGIO-DI-SOLE-AL-CONCERTO-DI-VASCO-ROSSI.HTM](https://www.dabitonto.com/cronaca/siamo-solo-noi-la-felicitadi-sette-ospiti-della-casa-alloggio-raggio-di-sole-al-concerto-di-vasco-rossi.htm)

- 27 LUGLIO – DA BITONTO

[HTTPS://WWW.DABITONTO.COM/CRONACA/GHIACCIO-O-LIMONE-QUESTA-SERA-LA-PRESENTAZIONE-DEL-NUOVO-LIBRO-DI-VINCENZO-ABBATANTUONO.HTM](https://www.dabitonto.com/cronaca/ghiaccio-o-limone-questa-sera-la-presentazione-del-nuovo-libro-di-vincenzo-abbatantuono.htm)

- 22 AGOSTO – BITONTO VIVA

[HTTPS://BITONTOLIVE.IT/2022/08/22/NOMINE-VICARIALI-LARCIVESCOVO-SATRIANO-SCEGLIE-DUE-SACERDOTI-BITONTINI/](https://bitontolive.it/2022/08/22/nomine-vicariali-larcivescovo-satriano-sceglie-due-sacerdoti-bitontini/)

- 1 SETTEMBRE – BITONTO VIVA

[HTTPS://WWW.BITONTOVIVA.IT/NOTIZIE/RITORNA-LA-PROCESSIONE-DEI-SANTI-MEDICI/](https://www.bitontoviva.it/notizie/ritorna-la-processione-dei-santi-medici/)

- 3 OTTOBRE – BITONTO LIVE

[HTTPS://BITONTOLIVE.IT/2022/10/03/FONDAZIONE-OPERA-SANTI-MEDICI-OFFRE-OLIO-PER-LAMPADA-SULLA-TOMBA-DI-SAN-FRANCESCO-DASSISI/](https://bitontolive.it/2022/10/03/fondazione-opera-santi-medici-offre-olio-per-lampada-sulla-tomba-di-san-francesco-dassisi/)

- 3 OTTOBRE – CORRIERE DEL MEZZOGIORNO

[HTTPS://CORRIEREDELMEZZOGIORNO.CORRIERE.IT/BARI/CRONACA/22-OTTOBRE-03/OLIO-PUGLIESE-LAMPADA-VOTIVA-COMUNI-D-ITALIA-AD-ASSISI-4-CERIMONIA-IL-PRESIDENTE-MATTARELLA-80890410-42FB-11ED-99FB-5F000886862D.SHTML](https://corriere.delmezzogiorno.corriere.it/bari/cronaca/22-ottobre-03/olio-pugliese-lampada-votiva-comuni-d-italia-ad-assisi-4-cerimonia-il-presidente-mattarella-80890410-42fb-11ed-99fb-5f000886862d.shtml)

- 3 OTTOBRE – GAZZETTA DEL MEZZOGIORNO

[HTTPS://WWW.LAGAZZETTADELMEZZOGIORNO.IT/NEWS/ITALIA/1360436/PROVIENE-DALLA-PUGLIA-L-OLIO-PER-LA-LAMPADA-VOTIVA-DI-SAN-FRANCESCO.HTML](https://www.lagazzettadelmezzogiorno.it/news/italia/1360436/proviene-dalla-puglia-l-olio-per-la-lampada-votiva-di-san-francesco.html)

- 4 OTTOBRE – STATO QUOTIDIANO

[HTTPS://WWW.STATOQUOTIDIANO.IT/04/10/2022/SAN-FRANCESCO-DASSISI-E-PUGLIESE-OLIO-DELLA-LAMPADA-DELLA-SUA-TOMBA/953826/](https://www.statoquotidiano.it/04/10/2022/san-francesco-dassisi-e-pugliese-olio-della-lampada-della-sua-tomba/953826/)



- [HTTPS://WWW.AGENSIR.IT/QUOTIDIANO/2022/10/4/FESTA-DI-S-FRANCESCO-ASSISI-LA-CEI-OFFRE-LOLIO-PER-LA-LAMPADA-VOTIVA/](https://www.agensir.it/quotidiano/2022/10/4/festa-di-s-francesco-assisi-la-cei-offre-lolio-per-la-lampada-votiva/)

- https://corriere.delmezzogiorno.corriere.it/BARI/CRONACA/22_OCTOBRE_05/TOMMASO-FUSARO-IO-MEDICO-UN-HOSPICE-DO-DIGNITA-CHI-SOFFRE-C78F0F38-44A6-11ED-B95E-0F1BA42EFC9A.SHTML

- https://www.ansa.it/amp/umbria/notizie/2022/10/04/TE-SEI-AD-ASSISI-CERIMONIA-DA-PROFONDO-SIGNIFICATO-SIMBOLICO_7BF082DF-A0A4-4E9C-BDA3-B2F374B4DC7F.HTML

- <https://www.dabitionto.com/cronaca/xviii-premio-nazionale-medicina-santi-medici-domani-alle-17-la-cerimonia-di-consegna-nella-sala-polifunzionale-della-fondazione.htm>

- [HTTPS://BITONTOLIVE.IT/2022/10/07/OGGI-LA-CONSEGNA-DEL-PRE-
MIO-NAZIONALE-DI-MEDICINA-SANTI-MEDICI/](https://bitontolive.it/2022/10/07/oggi-la-consegna-del-premio-nazionale-di-medicina-santi-medici/)

- [HTTPS://BITONTOLIVE.IT/2022/10/08/CONSEGUENZE-DEL-COVID-FO-CUS-AL-PREMIO-NAZIONALE-DI-MEDICINA-SANTI-MEDICI/](https://bitontolive.it/2022/10/08/conseguenze-del-covid-fo-cus-al-premio-nazionale-di-medicina-santi-medici/)

- <https://www.dabito.com/cronaca/xviii-premio-naZIONALE-di-medicina-santi-medici-riconoscimenti-per-umberto-farina-jacopo-raffaele-dibenedetto-paolo-della-vela-mariangela-rendini-ed-erika-rieti.htm>

- [HTTPS://BITONTOLIVE.IT/2022/10/19/FONDAZIONE-SANTI-MEDICI-RIM-PIAZZATO-IL-DEFIBRILLATORE-RUBATO-ALCUNI-GIORNI-FA/](https://bitontolive.it/2022/10/19/fondazione-santi-medici-rim-piazzato-il-defibrillatore-rubato-alcuni-giorni-fa/)

- [HTTPS://BITONTOLIVE.IT/2022/11/06/FAMIGLIA-CRISTIANA-DEDI-CA-UN-SERVIZIO-ALLHOSPICE-DI-BITONTO/](https://bitontolive.it/2022/11/06/famiglia-cristiana-dedica-un-servizio-allhospice-di-bitonto/)

CAPITOLO 9

Obiettivi per il futuro

La Fondazione nel 2023, nell'ottica di un miglioramento continuo dei suoi servizi e delle sue strutture, intende impegnarsi a raggiungere obiettivi concreti come:

Ambito economico-finanziario

- conferma del raggiungimento dell'equilibrio di bilancio
- diminuzione dei costi di gestione nella misura del 2% nonostante i numerosi rincari accertati nel 2022 che non hanno permesso il raggiungimento dell'obiettivo
- manutenzione ordinaria di tutte le strutture
- incremento della politica di fundraising con particolare attenzione al contributo ricevuto attraverso 5x1000
- miglioramento redazionale del bilancio sociale

Ambito servizi

- formazione e addestramento costante del personale
- mantenimento degli standards qualitativi delle prestazioni erogate
- evitare reclami da parte di utenti ed Enti di riferimento
- evitare non conformità nella erogazione dei servizi
- conferma delle unità di volontari in servizio civile
- mantenimento della comunicazione sull'andamento dei servizi secondo le disposizioni previste dalle convenzioni/protocolli stipulati con gli Enti di riferimento
- conferma e mantenimento del sistema di gestione della qualità e ricertificazione ISO 9001
- mantenimento delle procedure ai sensi del Regolamento (UE) 2016/679 del Parlamento europeo e del Consiglio, del 27 aprile 2016, relativo alla protezione delle persone fisiche con riguardo al trattamento dei dati personali, nonché alla libera circolazione di tali dati e che abroga la direttiva 95/46/CE (regolamento generale sulla protezione dei dati)
- mantenimento del modello organizzativo ai sensi del D. lgs. 231/2001
- redazione della Carta dei Servizi della Fondazione
- organizzazione di un secondo corso base di volontariato per il reclutamento di nuovi volontari
- manutenzione straordinaria sede della Comunità Terapeutica Lorusso-Cipparoli

Ambito gestionale

- evitare non conformità relativa agli ordini d'acquisto
- evitare non conformità relativa alle consegne degli ordini
- evitare ritardi nelle consegne dei fornitori (riduzione massima del 2%)
- comunicazione continua con i fornitori
- comunicazione continua con gli Enti di riferimento
- soddisfazione dell'utente valutabile attraverso questionari customer satisfaction
- miglioramento politiche ambientali
- iscrizione al Registro Unico Nazionale del Terzo Settore

CAPITOLO 10

Come sostenere la Fondazione

CON BOLLETTINO POSTALE

Conto Corrente Postale n° 14720700

Intestato a Fondazione Opera Santi Medici Cosma e Damiano Onlus Piazza Mons. Aurelio Marena 34 - 70032 Bitonto (BA)

CON BONIFICO BANCARIO

Intestato a Fondazione Opera Santi Medici Cosma e Damiano Onlus

Banca PROSSIMA (Gruppo Intesa Sanpaolo)

Codice IBAN: **IT 62 B 03069 09606 100000002983**

CON ASSEGNO BANCARIO (non trasferibile)

Intestato a Fondazione Opera Santi Medici Cosma e Damiano Onlus

Scelta del 5x1000

Nella dichiarazione dei redditi, nel riquadro dedicato al sostegno delle Onlus, indicare il codice fiscale:

93092390728

Al link lo spot del 5 per mille 2022

https://www.youtube.com/watch?v=c_jsvqdibq4



Per le persone fisiche

L'erogazione liberale effettuata in favore della Fondazione da persone fisiche è detraibile dall'imposta lorda ai fini IRPEF per un importo pari al 30% dell'erogazione effettuata sino ad un valore massimo di € 30.000,00 (art. 83 comma 1, D. lgs 117/2017 e art. 104 comma 1, D. lgs 117/2017), oppure è deducibile nel limite del 10% del proprio reddito (art. 83 comma 2, D. lgs. 117/2017 e dell'art. 104 comma 1, D. lgs 117/2017).

Per enti e società

L'erogazione è deducibile nel limite del 10% del reddito complessivo dichiarato (art. 83 comma 2 D. lgs. 117/2017 e art. 104 comma 1 D. lgs 117/2017) Le donazioni in vita o in memoria per poter essere dedotte o detratte devono avvenire con sistemi di pagamento tracciabili, effettuando il versamento tramite banca, ufficio postale o mediante altri sistemi di pagamento quali carte di debito, carte di credito, prepagate, assegni bancari e circolari.

Bitonto, 29 aprile 2023

Il Direttore Generale
della Fondazione
(dott. Giovanni Vacca)

Per il Consiglio di Amministrazione
Il Presidente della Fondazione
(Don Gaetano Coviello)



Fondazione

"Opera Santi Medici Cosma e Damiano - Bitonto - ONLUS"

Piazza Aurelio Marena, 34 – 70032 Bitonto (BA)

Tel. 0803715025 – Fax 0803757470

fondazione@santimedici.org www.santimedici.org

C.F. 93092390728 – P.IVA 05278590723